明治卅九年十月廿四日第三種郵便物認可 中華郵政局特准掛號認為新聞紙類

盛京時報 (日刊) 民國十九年三月十六日 星期日 第七千二百六十四號 (一)

盛京時報

陰曆二月十七日

昭和五年三月十六日 中日祀祝休刊

發行人 佐原篤介 編輯人 菊池貞二 印刷人 石原庄太郎 發行所 盛京時報社 盛京時報支社 盛京時報支社

論說

失業之可畏 ▲以知識階級為尤甚 (小天)

不學無術。天然落伍。與其以力謀生。何若以腦作事。從來社會知識階級之成。不過甚於此等觀念以期其上達而已。夫勞心者治人。勞力者治於人。是知識階級之在社會。實居優越地位。當不必慮其進退失據。而終有失業之害也。然而。革命地復。百端動搖。加之戰亂多年。元氣未復。所以中國知識階級之必趨破產。確乎為國家大勢所使然耳。

中國自古雖重教育。然其教育精神。無往而不輕視職業。是故僅知士為四民之首。必從其養成有領袖治人資格而後已。初不知士實為農工商及其餘諸職業範圍中之一份子。不過以其知識論之。彼能高出群倫一籌而已。士豈僅有狹義的領袖治人資格。即可以稱優良之階級哉。蓋領袖治人思想之深入人心。不獨使古代教育未能令知識階級對於職業上有充分之發展。即近代中國教育。忽視實業。要亦領袖治人思想千年不滅之餘毒。無惑乎中國數十年來。屢講新教育。而終不免知識階級之漸趨於失業也。考清末廢除科舉。設立學校。未始非覺悟已往教育過重道德訓練。輕視科學研究為最不當。而當時教育家求革前非。群謀改進。亦可謂空前未有之好現象也。假使無此革命後二十年來之地震式極端擾亂。諒中國知識階級與社會各種事業之共同進步。必不至若此其遲。蓋以中國土地物產。既大且多。及中國青年之腦力毅力。至純且巨。萬無不能改進發展之理。惜乎。今日知識階級。已經破產。若據教育專家最近估計。則謂中國知識階級之失業者。已達五十萬人之多。蓋此輩非無職業訓練。即具領袖治人思想。實則中國今日並不需要此等人材。宜其勞心不如勞力。輾轉而難謀其生也。按今日中國知識階級全數。科舉出身者約在十四萬人。受過中等教育以上者約在七十八萬人。未計冊學校畢業及小學出身者約在二十五萬人。歸國之留學生總計當在一百五十萬人。然如此鉅數中。其能有相當職業者。不過一百萬人。餘則雖非流浪之徒。而其無益家國。不待識者。而可知矣。

夫教育普及之後。知識階級。與日俱增。彼此以技能智力相較。優劣懸殊。而致失業。本為情理之常。原不足怪。例如日本近年知識階級之陷於失業狀態。可謂為天然的。蓋其教育與國家事業之分頭並進。決不如中國今日青年之僅求安逸解放。同時並於實業上無一定之發展也。且中國於積年擾亂之中。不惟實業不見進步。即求知識界之後起者。欲為治學。格於教育不能充分實施。人心益趨險惡。恐知識階級之未來失業。當必有加無已。況革命軍北伐之際。收容共產黨徒。以致舉國青年之高談解放者。當時無一不富有過激思想。一方面既棄其所職以奔走呼號。一方面復對現有社會嚴整狀況力謀破壞。此輩自身絕無職業訓練。一旦無所憑藉。欲其不失所業。詎可得乎。徵論共產黨狀況如此。即國民黨中青年之失業者。亦大有人在。所以當局力求復員運動。冀其於黨務外必向職業上努力發展。要亦恐其失業之一端也。為今之計。國家對於失業之知識階級。無論何黨何系。當力謀救濟政策。(一)於工商業中為失業者廣闢生活途徑(二)對國內青年。當施以職業訓練。否則。後患無窮。失業者當然流為無產階級而思打倒有產階級。以知識階級而破壞一切階級。猶水之流。無孔不入。未來之社會國家。勢必更不堪問。不知今日中國當局。亦曾注意及之否歟。

入俄與否 (傲)

英德惠將有入俄之行、蓋欲赴莫斯科中俄正式會議也、以莫就英、尚無不可、所望者勿以錯就錯耳、或曰正式會議、殆已擱淺、開議無望、果爾、則莫與莫竟無相見機會乎、

閏月房租 (傲)

今日工黨、雖尚未十分得志、然資本家壟斷利益之黃金時代已化成陳夢矣、若「八時間勞働制」、皆認為當然、不復成問題、而有更進一步者、例如美國汽車王福特、將採用六七時間制、蘇俄則有擬改一星期為五日之議、未始非勞働階級之一大福音也、

今年為廢陰歷之第一年、適值閏年、即閏六月之房租如何、本係一種饒有興趣之當面問題、惟在吉林省垣、早已正式佈告、禁止徵收、以致一般房東、為之極端悲觀、而無房產階級者、則眉飛色舞、謂為無上之德政、然房東諸君、並不肯失望、緣「一年十三月制」、前年有人提議於瑞甚巴國際會議、最近則美國亦提倡十三月制、喜新好奇之中國政府、大約當不落人後、若能保長壽、則所有房東、與一般藉月薪生活者、均可以沐其惠澤矣、

粵桂兩軍最近戰況

粵軍前線仍在戎墟 桂軍先部已抵濛江

香港訊云、粵桂戰事、連日雙方漸形緊張各情、已見前訊、茲續據昨日所得粵桂戰事消息、分誌如下、

▲粵軍集中戎梧 粵軍自容北一役、受重大損失後、余香兩師、首先開拔回梧、集中補充、其餘蔣蔡兩師、則因當時陳濟棠之密令、祇退集容縣、中止回梧、未幾、又移下岑溪、與戎滕各部聯絡、查日下粵軍各師佈防陣容、以余師全部固守滕縣下之東豐坑一帶、李揚敬師留黃質文旅警戒火山、黃延顧旅則於日昨調送、以防桂軍乘虛來攻、此種佈置、即擬包圍環擊、至梧州以下西江一帶防務、經六八兩路會商、定前線概由八路軍全力應付、後方則歸八路軍負責維持、故連日六路軍紛紛由開建封川抽調赴梧、並於昨日復令留省許克祥所部數百人、即日開往肇慶封川一帶駐防云、

▲桂軍謀攻藤縣 桂軍自在容北被粵軍一度擊敗後、全部即向貴縣方面撤退、集中大河、祇令一部約三千餘人、留守大河南岸、伺機出沒、牽制藤梧、桂軍全力集中大河後、沿江東下、廿八日已進至濛江、同時白崇禧所部四團、於昨廿七日完全集中濛江、聞白部抵濛後、晚開軍事會議、結果一致主張決在濛江佈防、一俟貴縣大部隊趕到後、即下令猛進、又據昨日由潯來港者云、濛江附近、連日均有桂軍工兵、分途設防禦工事、惟河面仍可通行云、

▲張軍最近行踪 張軍自融擬北流後、因軍事計畫、將其部隨桂軍調回大河、增厚兵力、祇餘陳芝馨兩團、退回信宜協同高廉一帶民軍鄧武薬大森等部、積極向三羅兩陽進援、在張軍計畫、以陳部牽制粵軍後方、加大河發生劇戰時、陳部即乘時直出西江向粵軍後方進攻、故最近三羅兩陽、不甚緊張者殆、即此故、又陳芝馨係貫定人、張發奎以此種任務付之陳氏、亦為使陳氏易於指揮該處民軍云、

▲撫河下游情勢 撫河下遊馬江等處、原為白崇禧部駐守、聞自白部移向大河後、所遺防務、即由駐信都之張軍吳奇偉旅全部、調往担任、至梨木根之唐生明部、自進駐後、原擬急謀襲取梧州、嗣因馬江白部他調、在信都之張軍、又須急赴馬江填防、故暫中止、但張桂軍全部計畫注重、撫大兩河、其餘如南路梨木根等處、祇為牽制之師云、

劉文島赴湘

漢口訊云、劉文島蒸(十日)午後乘飛機赴湘、商討桂事宜、又云(十日)劉文島乘機飛往長沙、謝履亦搭快車赴長、均晤何鍵商要公、

任應岐部潰兵情形

濟南訊云、担任魯南防務全軍駐防、魯南防務、大略如此貴之阮肇昌、於今晚八點四十五分、由兗州帶該師砲兵一連專車回濟、阮在車站語記者、定陶晉軍、於四日退走、曹州(即荷澤)晉軍、亦於六日退走、現在本省西部南部、已無晉軍蹤跡、形勢大為和緩、砲兵一連、已無用處、故帶之回濟、余此來特向陳主席(調元)報告曹州晉軍退却情形、五十五師現駐魯南者、只有一六三旅岳盛宣部、該旅梅鳳書團駐汶上、張元輔團駐兗州、濟寧仍駐四十六師、一三七旅陳九疇部、與徐華亭之警備獨立團、舊莊臨城、泰安、則駐陳孝思警備第二旅之一部、臨城以南、韓莊、台兒莊、沂州、均歸中央軍駐防云云、省政府昨日即接費縣政府報告、任應岐部潰兵、由海州竄來數百人、今午津浦車站得臨城站電報、稱界河滕縣間今晨發現便衣隊千餘人、當將鐵道拔開、並挾去鐵軌一根、現已散去、一部餘數百人、尚在滕縣左近、該處軌道、尚未修妥、同時大汶口站、與東北堡站之間、有衣灰色制服者、路道旁電桿、鋸去四根、電桿之旁、並發現馬蹄印跡、正午即將電桿修復、但滕縣任部潰兵、又竄泗水、且愈緊愈多、有數千人、阮肇昌已令駐兗三十五師一六三旅張元輔團、馳往截擊、

本年試辦預算章程 (續)

第廿五條、歲出預算核定後、如因特殊事故或國家政策之變更、以中央政治會議之議決、國民政府之命令、得縮減一部分或某項之全部份歲出預算、

第廿六條、歲出預算核定後、如因特殊應急之設施或處置、各該預算內之預備金不敷應用時、以國民政府之命令得為預算外之支出、

第二十七條、歲出預算核定總額超過歲入總額或預算內收入短少或有預算外之支出時、以舉辦新稅或加徵舊稅或募集公債或以縮減預算之條額抵補、均按法定程序以國民政府之命令行之、

第二十八條、前兩條預算外之支出、尚須編具預算書送由財政部核轉中央政治會議追認之、

第二十九條、舊有機關或事業本年度預算依期編送、而年度開始以前未經核定者、執行其上年度預算核定案者、暫照最近年度核定案執行、

第三十條、新舊機關或事業其歲出預算在年度開始後核定者、均自核定之次月份起照案執行之、

第三十一條、舊有機關或事業其本度歲出預算未經編送者、新設機關或事業、其本年度歲出預算未經核定者、均不得領支經費、

第六節、預備金、

第三十二條第一級歲出預算於各項必要支出之外、應酌列預備費為第一預備金、各該機關遇有意外事故或新增設施、原列各項經費不敷應用者、得經主管機關(主管院部會)核准動支、報由財政部備案、

第三十三條、第二級歲出預算於所屬第一級預算歲出額之外、應酌列預備費為第二預備金、本類內如有意外事故、或新增設施、由主編各該分類預算之主管機關擬具計劃及預算送由財政部核轉中央政治會議核准動支之、

第三十四條、第一二兩級預算內之預備金、應按該預算之性質及財政狀況、在原預算總額百分之一至百分之五之範圍內酌定之、

第三十五條、財政部編製國家歲入歲出總預算時、收支比較如有餘額、儘數列為總預備金、本年度內遇有意外事故或新增設施、由國民政府發交財政部核轉中央政治會議核准動支之、(未完)

諸城戰 暫告小休

青島訊云、自時局緊張後、駐紮膠濟沿線之四十六師、一部開赴津浦路佈防、一部開赴諸城解決高桂滋部、僅高密濰縣張店三處、尚留有少數駐守、每處均不足一營之數、以故膠濟防務、頓形空虛、加以該路沿線左右、近時發生匪警、其百數十人之股匪、所在多有、尤以昌樂青州兩站附近、為股匪出沒之區、值此傲擾之時、誠非嚴密佈置防務、不足維持交通之安全、況膠濟鐵路、關涉外交、萬不能令其稍有疏失、為外人借口、膠濟鐵路局當局、為此會與山東主席陳調元、商有維持膠路治安之辦法、除由陳調元、另於最近期內、抽調軍隊佈防沿綫外、該路復籌有妥善之警備方法、其保安隊一項、計第三隊駐青島、第二隊配置於青島濰縣間、第一隊配置於濰縣張店間、另派警察及保安隊一隊、開用專備列車、附掛警備鐵甲車一輛、配置重砲及機關槍各兩尊、巡防全路、一有匪警、立可往彈壓搜索、其各段間、如有匪警發生、亦可於二小時內、集合五百人以上、臨時由青島可以出動者、亦在四百人以外、另有陳調元所派之統一號鐵甲車、幫同巡查、故膠濟路之臨時防務、極為鞏固、即有宵小匪警亦不難立即肅清也、至范熙績與高桂滋部在諸城相持、近亦有和平解決之說、並已停戰兩日、磋商條件、若諸城戰事解決、范部之丁韓東旅、仍將調駐膠濟線、以資鎮懾、青島方面、自馬鴻逵部調皖後、市內治安、暫由警察維持、市外由保安隊及東北海軍陸戰隊維持、即臺城陽兩地、亦由海軍陸戰隊派兵一營駐紮、海面治安、則由海圻海琛永翔定海等艦、游弋云、

廣告

百援製藥公司

本公司出品皆以信用為前提故其效力決與廣告所說一點不錯敢請用藥諸君放心使用為荷

百援忌煙露

春天也來拉天道也暖拉有煙癖的諸位先生們也該忌得煙拉這種藥的效力眞正的確實本公司可以保險負責請諸君萬不要當普通的廣告看省得錯過這個好藥的機會纔好無論打嗎啡的吸白面的吃亥有注射巳比拿路的都是一樣治並且自始至終不能受一點痛苦安安全全的管保忌好這是實在的話

夢思頭路

專門產婦科醫院 院長 李百援 午前門診 午後往診

這種藥的效力更是實實在在的好極拉能治子宮筋腫(俗名倒開花)此症由古至今不知死人多少東西名醫亦無治法今李百援先生發明夢思頭路能治此症實為東西各醫之最驚奇者也此病以後凡婦女之生殖器疾患無不能治如月經不順月經時腰腹疼痛子宮內膜炎白帶過多嬪喘吐惡心產後腹部有硬塊白帶過多發熱腹痛都是馬到成功管保必好這也是實在的話

特約店

安東福春堂 營口中法儲蓄會 長春興亞藥房 江省中西藥房 開原施醫院 吉林德濟醫院 鐵嶺同仁醫院 海城人和 順洮南同和藥房 昌圖明濟生藥房 四平街大和利 哈爾濱同昌藥房 吉林永慶書局 黑山縣會增盛 熊岳天和利 遼寧小西關中局對門

船名	日期
●上海 青島行	
▲神天丸	三月十七日
▲奉天丸	三月廿三日
▲大連丸	三月廿一日
●天津行	
▲濟通丸	三月廿一日
▲天潮丸	三月廿四日
●龍口行	(旅順不行)
▲龍平丸	三月二十日
●香港行	
▲英順丸	三月三十日
▲鞍山丸	三月廿五日

大連汽船株式會社 電話四一八五番

專屬貨客經店 永和公司 大連市敷島町六番地 電話七二七五番七八六八番

阪神航路專屬荷扱店 大連市須磨町六〇番 澤山兄弟商會 電話長 五二六二番 四六八一番

世界魔術函授學院

萬國魔術會內院長吳恩洪謹啓 徵求免費學員詳章函索即寄 院址蘇州蕭家巷五六號

好消息

遼寧金銀庫街

久和隆綢緞莊

肅移樓房在即 遷清存貨大減價 最好機會 幸勿錯過

注意

本號為擴充營業起見定於下月遷移鐘樓南大街路西大樓一俟工竣擇吉開幕 特此預告

春風得意

春來了、宇宙間頓然換了欣欣向榮的氣象、人們薰沐在和煦的春風裏、已經感覺着異樣的興奮了、何況無窮事業生意盎然、方興未艾、可是、回憶着既往、顧念到將來、便覺得人生得意、為日無多、常言說得好、常將有日思無日、莫待無時憶有時、我們便應當留有餘、補不足、所以政府也有提倡儉德獎勵儲蓄的明文、中法儲蓄會是國人自辦的有獎儲蓄機關、有悠久的歷史、有昭著的信用、現在於每月照例開獎、鼓勵原有儲戶之外、並訂有保證新入會儲戶三個月內穩能得獎的辦法、欲閱詳章函索即寄

會址 遼寧大西門外電車道西

哀啓者

先妣于母任太恭人慟於本年夏歷正月二十八日亥時壽終內寢距生於道光二十一年三月初三日亥時享壽九旬不孝等侍奉在側親視含殮即日遵禮成服諏吉扶柩暫厝謹訂於夏曆二月初一日接三初四日首七十八日三七三月初三日題主初四日成主初五日領帖伴宿初六日發引恐訃告不週謹此哀

聞

棘人 文 冲 漢 泣血稽顙

通唁處 遼寧省內通天街振興公司 哈爾濱南崗慈善街十八號

喪居 遼陽城內二道街

聞

哀啓者顯考劉府君壽庭諱福慶痛於中華民國十九年夏曆正月初六日丑時壽終正寢謹卜於陽曆三月二十五日即夏曆二月二十六日發引叨在

學友 鄉誼 恐訃未週謹登報以 聞

寅誼

孤哀子劉鳳鳴泣血稽顙

齊衰期服孫繼漢泣稽首

伏維矜鑒 如蒙賜唁請寄交 卜奎安居胡同劉宅 黑龍江省中大銀號 洮南縣昂昂溪興武服房 喪居洮南縣劉繼武本宅

城內鼓樓南路西

天新祥綢莊春季大減價

○應時綢緞呢絨綺綾綈葛無不搜羅盡致○

○分類標價陳列惠顧者一望便知誠老少無欺

電話中四二八四二號

遼寧中央旅社開幕廣告

本旅社開設在南滿站松島町二番地自去歲開辦以來頗蒙各界諸君光顧刻值陽春年轉本主人不惜重資將上下樓房壹百餘間重新修整院內特別清潔室內異常裝容美煥美輪較前大有天壤之別並設有煖氣火坑以及電鈴電話自來水等無不完備呼喚茶役猶為捷便至於客人之餔饌家常便飯隨意小賣憑客揀要上下火車派有妥實伙夥接送換錢起票照市價從實核算如蒙惠顧不勝歡迎之至恐未週知特此佈告

本社主人周田豐謹啓

經理 李景春 監理 刁一航 二人早已出號

日長電話四一三三番

自由霜 潔白無比 △ **自由霜** 香味濃厚

有化學作用 能去皮膚病

遼寧 鐘樓東 三友社

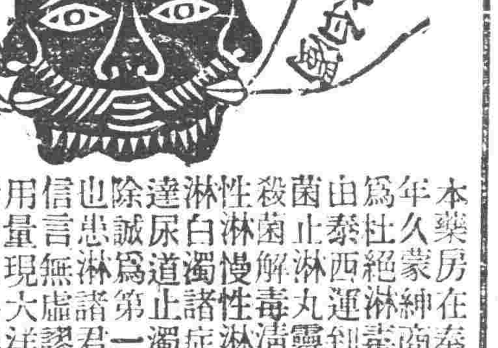

本藥房在奉開設二十餘年久蒙紳商各界光顧今為杜絕淋毒傳染起見現由泰西運到淋病新藥殺菌止淋丸靈妙無比善能殺菌解毒清淋去濁凡急性淋慢性淋白濁諸症一經服用無不直達尿道止淋痛為第一治淋新藥之聖方也誠患淋諸君請一試之言無虛謬用量現定價大洋二元外埠函購須加郵費二〇元用金票亦可者一元用三六日日 不加郵務須掛號封 可蓋章詳開住址

遼寧大西城門外電車站

英美大藥房啓

贈送樣襪 歡迎批發

本廠開設上海以十載發行双燕牌純粹國貨絲襪行銷遐邇精美無比久已膾炙人口勿待贅述首為擴充營業起見不惜犧牲血本特備精美眞絲襪五千双以作樣品贈送藉惠顧客雅意凡寄洋一元本廠即奉上双燕牌長統眞絲襪二双如寄洋二元額外加贈新式双料絲褲帶一条際此春風和暖適乎時令何樂而不為又値本廠紀念期內特別贈送眞千載難逢之良機捷足先得幸勿失之優待如蒙同業及號家批購尤所歡迎並有優待辦法函索貨單目錄即寄郵票通用加一寄費來函請寄上海法界白金路祥成里七十七號華字襪廠可也

達爾罕親王府

為登報聲明事現在吳宅與本府解除婚約交回本府五道灣地照肆拾肆張查本府原交吳宅地照係捌拾參張計由騎縫達字元號起至捌拾參號止領名係長林堂長麟堂另有其他堂名本府印務公署有地照存根可查此間無從查考不能遍列今僅交回達字元號至參十七號又達字伍十五號至六十一號共四拾肆張其餘由達字參拾捌號起至伍拾肆號止又由陸拾貳號起至捌拾參號止共地照參拾玖張未經交回據吳宅聲稱均已丟失無從繳還當經中人議定由本府登報聲明作廢除函通遼源兩縣備案并派員接收地段外合行登報聲明前項丟失之長林堂長麟堂及其他堂名地照三十九張無論落于何人之手概作無效并查五道灣地段全屬本府所有前項八十三號地照以外本府並未發過其他執照此後無論發生任何執照概不承認有效合併聲明

達爾罕親王府

貴報登載

達王府以長麟堂吳宅交回五道灣地士遂將從前新發賣該段地照由達字元號至達字八拾三號一概聲明作廢 長麟堂與非長麟堂並不分晰等情確與事實有大相刺謬者敝人產權攸關自難緘默查該地段內原有敝人上地十五方照在達字八拾三號之內但係憑價由達王手所買有個人堂名照紙可證與吳宅退地之事本無關係故對於達王府報廢地照之說決不承認除俟正式訴訟外特先聲明

姜化東啓

瀋海鐵路修建鋼筋混凝土橋梁招標廣告

本路沿線各大木橋現擬改建鋼筋混凝土橋者二十餘座共九百餘公尺均行招商承包定於四月十六日下午二時在本公司會議廳開標凡本國建築公司有願承包者自三月十五日起至開標前止攜押圖費每份現洋拾元到本公司工務處工程課領取圖表說明書等項并按本路規定工程押標費詳表所列數目繳納押標費領取標單詳細估値塡明投入標匭以憑屆時開標良機已至幸勿自悞特此廣告

丟失憑單聲明作廢

啓為鄙人原領西豐烏里圖大石頭溝又金字五十號山地十八畝出賣十六畝剩地二畝淸丈時編作豪字八四四號領有憑單一紙因在途中丟失除請縣政府備案補領外恢該單流落中外人手概作無效特登報聲明

西豐谷鳳桐啟

山西將領擁閻通電
極度憤激蔣介石對山西態度
表示對蔣決意戰爭

（北平十五日聯合電）西北軍將領二十三名連名發出挽留閻錫山通電後 現在商震等山西將 領二十三名亦發出表記十三日之通電

閻錫山整理諸般準備豫定本月二十日就道外遊於三日已發出下野通電詎意蔣介石對於負荷國家重任之閻副司令既未慰留亦未容 許外遊反於六日派討逆軍副司令自津浦平漢兩路企圖攻略平津故予等斷然阻止閻氏 外遊留 職待罪云

查此爲表明中央取消一旦 發出之閻氏出 洋許可命令繼續使山東省內直轄 部隊侵 入陳調元在後方督促開始積 極行動之行爲

楊樹莊乘軍艦抵滬
閩省七委員尚未返省

【上海十四日復旦電】楊樹莊元（十三日）晨由閩乘晉安艦來滬寒（十四日）或刪晨（十五日）可到林知淵七人尚未返省楊頻行轄取消海軍行營另設海軍陸戰隊指揮處委陳季良爲指揮

【上海十五日國聞電】楊樹莊文（十二日）晨乘晉安艦晉京臨行令將海軍行營撤銷另設海軍陸戰隊指揮處委陳季良任指揮 楊寒（十四日）抵滬

陳調元注重魯南防務

濟南訊、大局變幻、愈趨愈緊以來、陳調元對於全省防務積極布置、近日謠言肆起、紛紛議論、莫衷一是、陳調元除遣兵調將竭力防守外、對於濟南市爲省會之地、維持治安、不容稍忽、自二日起、濟南市無形宣布戒嚴、各城圩門向爲警衛團守衛、平日各門、日間僅有値崗軍士三人、晚間爲五人、現在各城圩門日增開加値崗軍士十人晚間爲十六人晚十時即行戒嚴各城門亦於九時提前關閉、又成立濟南市軍 警督察處、委 總部參議倪 文翰爲處長、由警衛團愈逢羣部撥兵一排、及濟南市公安局保安隊二十名、歸其指揮、闢其地址係在城內院東大街前濟南鎭守使署、專以稽查濟南市區域宵小、防範共黨匪人乘機擾亂、以維治安云云、

山東警備第二旅陳孝思部、原駐魯北德縣一帶、日前閻同禹城、陳調元近以魯南防務、日趨嚴重、爲鞏固魯南防務、充實軍備起見、特飭該旅長陳孝思全部調防魯南、該旅長將奉令後、當即於一日午後一時、陸續由北乘津浦車南開、二日正午十二時、陳旅全部分乘一列車（計車十四輛、機車三）一號來濟、在濟休息三十分、即行開往兗州駐防云云、

全國運動會 報到十七省

【上海十四日復旦電】全國運動會各省市電杭報到者已有十七省市運動員一千七百三十三人計滬一七人各項運動全加入鄂一六〇人全加入遼一七〇人全加入京一二八人貴百二十人豫二百人全加入浙二〇六人全加入粵百人

豫雜軍北進

【北平十四日復旦電】蔣命河南各路軍均向前推進劉春榮部 進駐原武榮澤等處王 金鈺部已集中新鄭

【天津十五日國聞電】上官雲相師奉 何成濬令由漯 河向鄭州移動王 金鈺亦奉何命寒（十四日）赴鄭調度

【北平十四日電通電】據鄭州來電集中鄭州之雜色軍隊韓復榘劉春榮等部隊約達七八萬是等軍隊陸續向北方開始調動

重光已返滬

【上海十四日聯合電】在南京簽字於中日關稅協定之重光代理公使今晨（十四日）七時返上海

顧祝同部集中泰安

【濟南十五日聯合電】顧祝同就任第十六路總指揮在濟南設司令部第五十二師及第二師歸顧氏節制第二師向泰安集中

英國努力對法妥協

【倫敦十四日聯合電】據英國側發表法首席全權達爾就 預定十五日晚間抵 倫敦與英首相會見英國側現 在與法國妥協一事極 力奔走成立諒解本日（十四日）馬 克丹納首相亦與 白里安有所會見

印度棉布關稅問題

【東京十五日商通電】在印度議會之棉布保護關稅案十三日討論未決延期至十七日再度討論辯議 會內議論紛紛大勢態以樂觀然其結局不免通過議決

意國對法態度和緩

【倫敦十四日聯合電】赫拉爾特報本日登載關於倫敦會議停頓之重要原因即意國對法態度之情報大略如下

經意國與馬克丹納全權會商之結果爲防 止會議決裂並確保一般縮軍計畫將容納法國主張 並有即時應付與法國間締結仲裁裁判條約之意更將以其對法均勢要求實行和緩 乃至放棄亦未可知

馮已抵潼關

（天津十五日國聞電） 馮玉祥抵潼關石敬亭到幷謂西北軍已準備就緒石友三無問題

蔣介石擬即赴徐州
花園飯店已備行轅

【天津十五日國聞電】蔣定刪（十五日）或銑（十六日）赴徐州花園飯店已備行轅馬鴻逵部由浦北調寒（十四日）運七列車津浦南段因軍運忙寒（十四日）客車停開

何鍵決派軍隊攻桂
中央電六八兩路前進夾擊

【上海十四日復旦電】劉文島電粵稱何鍵加派軍隊攻桂柳中央電六八兩路準備前進夾擊

【上海十四日國聞電】六八路軍接京電已令四路急攻桂柳合六八路速進夾擊劉文島電粵謂何鍵決以三師入桂 湘訊何委覃蒜喬爲討逆先遣司令入桂

美國對日重提新案
里得全權訪松平大使

【倫敦十四日聯合電】里得全權本日正午訪松平全權嗣於一時後松平全權又訪里得全權有所折衝現 在松平全權尙無表示最後意志之情勢上項會見 當爲一再明示雙方立場據傳會見時里得全權提出大要如左之提案

大型巡洋艦 美國十八萬噸日本十萬 八千四百噸而以提增日本輕巡洋艦保有量爲代償潛水 艦承認一九三〇年現有勢力而以一九三六年日本爲六成七分程度相代償

馮軍留閻電

【潼關十二日專電】鹿鍾麟等西北軍將 領二十三名連名發出挽留閻錫山下野出洋通電表記十一 日由潼關發出其原電如左

【銜略】頃讀閻總司令支電有飄然 高蹈不問國事之意迷聽之下曷勝惶懼慨自北伐完成之後本爲撥 亂反正之時而天不厭禍變亂迭生黨綱 大壞國政日非舉國皇皇不可終日自非有正人君子出任艱鉅實難以挽危局 而奠國基閻總司令黨國重心海內同欽値此多難興邦之秋正宜宵旰 憂勞之際黨國治亂所繫人民仰望方殷 百公縱愛維持一時和平姑忍黨國萬劫不復切望百公本饑溺之懷念爲付之痛消除禹難打消 去志鍾麟等愛護黨國不敢後人誓願追隨百公之後齋門 到底尙希海內袍澤一致主張黨國 前途實利賴之特電奉聞佇候明教鹿鍾麟劉郁芬宋哲元孫良誠 孫連仲龐炳勳石敬亭張維璽 田金凱劉汝明梁冠英吉鴻昌顧鴻賓馬鴻逵席伊非岳秀陳毓耀 魏鳳樓張自忠張印湘安樹德呂秀文王鎭軍叩眞（十一日）

綏遠改良牧畜計劃

綏遠訊云、綏省所轄區域、除十六縣之外、並有兩盟十三旗、其兩盟十三旗之內、蒙民居多、近來雖大開墾道、廣闢荒田、其游牧之生活興味、仍是濃厚、亦民族性使之然耳、非法令之力所能更改也、李主席（培基）早經認定、欲治綏遠、先治盟旗、欲治盟旗、先倡牧畜、依其民性之所趨、加以改良、並指導畜業、不難發達、駝絨羊毛皮張出口額數、驟形銳減、天年荒旱、交通不便、固爲一大原因、其各盟旗關於牧業、一循舊規、不加考求、以致牲畜繁殖率、不及亡卒之多、其羢毛皮出產數、遠不如前、倘不及時改良、大有江河日下之勢、李主 席對於各 盟旗畜業上、素即注意、早有主張耕牧並進、兩不相廢、前由平特聘高致明來綏、專司改良牧畜法、以期牧畜進步、藉厚生產、最近擬出具體辦法、令分誌於後（一）擴充牲塲、查各盟旗、本各有牧塲、因受兵匪滋擾及天年荒旱影響、亦皆逐漸衰落、其他回漢私人小牧塲、更受打擊、現在駐軍極有系統、土匪亦漸次劃平、亟應擴充各盟旗大牧塲、同時於官有土地、創設官立牧塲、規模較大作爲民立牧塲、之模範、其他關於回漢私人小牧塲、與以提携、以期並進、其外擬出一種牧畜奬勵法及保護法、塲之建築及形式、給出圖樣、俾令有例、合乎牧畜常識、（二）研究繁殖、牧畜之道、首重繁殖、改良作種、淘汰劣種、乃爲繁殖的要素、種既改良矣、尙須預防畜類的雜症、使之不能傳染、遂年發育、現經高氏之考驗、認爲綏遠畜類、（即駝馬牛羊）雜症甚多、非流行症所致、實因根本未清、遺毒傳遍、故綏遠產皮、殘孔甚多、非剝時手術不精、實由於畜類皮裏內外發生一種微生蟲、代化其間、故其皮不整、不得善價、大與全省生產有關、應於畜類最稚時、施用種殖手術、一則掃除其胎毒、再則殺卻其細菌、畜體自健、其皮自全、同時考驗氣候水土、寒暖鹹淡、指示適宜之飼養法、（三）灌輸智識、牧塲立矣、畜類繁矣、其殖生飼養、尙屬一大關鍵、非杏花村牧童兒所能道及、此屬一種專門家、綏省府擬出一種刋物、用淺近之文字、述牧畜之要旨、分贈各牧塲及蒙民、務俾家喻戶曉然後始能改其陳腐之舊法、一從新智識中而講求之、聞此項刋物、蒙漢文兼用、將由高氏編輯、現省府已飭建設廳調查各盟旗現有牧塲若干處、同時統計駝馬牛羊之總數若干、每歲出產皮張若干、繁殖率暨死亡率、一併注明、並留意畜類雜症種種、造此項調查報後、即行按預定步驟、切實籌備、以期改良盡善盡美、想有此規劃、綏遠牧畜業、自必蒸蒸日上也、

外交通史（一五六）
第十六章 中日戰爭
華欲阻止日本出兵 兩者交涉一時未決

金玉均被殺之報告、傳至日本、國論大形沸騰、頗責朝鮮政府之無禮不止、即以是爲公然問責之理由、未免不能充分、從事瞋目切齒、適此時發生東學黨之動亂、李鴻章袁世凱間、在全州府未陷落以前、頻頻往復電報、協議對策、結果使朝鮮向中國請求援助、以作干涉日實爲上策、袁世凱甚之、向閔泳駿披示其方略、閔泳駿即時同意、下命從事征討之官軍指揮官、使之報告賊勢頗形猖獗、若僅賴朝鮮兵、到底無剿滅之希望等情、以是爲理由、秘密上奏於國王、將向中國懇請援助、國王以爲中國若行出兵、則日本亦必出兵、是不當使事態益形紛糾、一時不肯應允其奏請、然閔泳駿因與袁世凱先行相約、絕不能置之不問、再極力迫之裁可、結果決定開御前會議以資決定、然與前會議又議論紛紜、不易決定、徒事延滯、適全州府陷落之報告傳來、請援之議遂決、閔氏乃內報北旨於袁世凱、至六月三日、公然向中國皇帝稱臣、懇請派遣援軍、

日本亦接到東學黨占領全州府之報告、國論囂囂、各報紙或主張出兵、或以爲宜乘此機、斷行改革朝鮮弊政、政黨方面、半以使政府窘迫爲目的、附和此說、煽動出兵、當時大鳥公使請假返國中、杉村臨時代理公使、主張出兵尙早說、於是政府暫時觀望形勢、然在一方面與議會之關係、漸傾險惡、於六月二日開閣議、協議決行解散事宜、適接杉村代理公使之電、內容爲朝鮮國王已向中國懇請派遣援軍等情因之伊藤首相即時請參謀總長熾仁親王次長川上中將等列席、商議出兵一事、嚴重付之秘密、故清國政府將應朝鮮政府之請、即當派遣若干軍隊於朝鮮、惟內論者、又極言攻擊政府之優柔寡斷、在京城之袁世凱、以爲日本在朝鮮自明治十七年甲中事變以來、勢力頓形失墜、加以自明治廿三年設立議會以來、立法行政兩府間、軋轢極其激烈、內訌不已、到底無伸張國力於外國之餘地、結果爲中國扶植勢力於朝鮮之絕好機會、敢行傍若無人之舉動、至民相互爭論之皮相、妄斷其到底不能取舉國一致之行動、不足恐怖、駐日公使汪鳳藻、祇見朝野官以是報告 於本國政府、

李鴻章應朝鮮國王之請、着手準備出兵、一方按照天津約條、使駐日公使汪鳳藻傳達其指於日本政府、汪公使於六月七日、以公文向日政府知照、即當派遣若干軍隊於朝鮮、惟不謂爲因天津條約而然、猶襲其重鄰邦之情誼、又對俄國政府發送同樣通知、日本政府在項公文中、有「我邦保護屬邦舊例」等句、以是提出抗議、逆反駁書於汪公使、略謂日本政府未曾知朝鮮爲中國屬邦云云、同時一方面訓令駐京臨時代理公使小村壽太郎、轉達總理衙門、略謂日政府亦即當派遣若干軍隊於朝鮮、依照天津條約之規定、茲特知照云云、總理衙門對之、略謂中國即當依朝鮮國王之請、爲鎭定內亂計、即依保護屬邦舊例、派遣援兵、一俟鎭平內亂、即可撤退、然日本出兵、若僅以保護公使館領事館及居留商民等爲目的、則以艦兩三艘爲充分、絕不須派遣大軍、加以未得朝鮮依賴、而敢派兵於其領土、使其人民驚動爲不當、就中謂不通言語之日清兩軍、若相互接觸、難免事端有益形滋蔓之虞、故要求暫時中止出兵云云、（未完）

改革滬市政各條件
在滬華商聯合會提案

【上海十五日聯合電】爲改革上海市政計最近由英國抵華將任工部局顧問之諾費隆穆先向中國各 法團徵求改造市政意見該代表全上海華商之各聯合會于日昨提出要求條 件四十一項其主要者如下

一、以無條件返還租界爲終結目的

一、爲有項目的之前提須比例華人納稅額而給與發言 權即以市參事會員數分爲華人十一名外人九名

一、須以華人置於市政之高位並定以中國語爲公部局公用語

桂系討蔣電

【北平十五日聯合電】李宗仁等廣西派要人與西北山西兩派 發出通電之前後向閻錫山馮玉祥張學 良等慫恿再度發出通電 謂撥亂和平之回魁爲蔣介石請三公 共同取最後的處置並希望閻錫山 總司令馮玉祥張學良 兩副司令即日就任

馬鴻逵軍突然反蔣
津浦線交通又斷絕
在宿州修築塹壕整齊戰備

（南京十四日電通電） 馬鴻逵軍第六十四師中之二個旅于十三日由浦口登岸收受軍費 五十萬元今晨乘津浦線北上途次抵宿州全軍下車突然開始修築塹壕整齊準備戰 鬪遮斷津浦線交通向中 央政府表示反抗的態度因在津浦線上之中央軍隊連絡完全斷 絕馬鴻逵軍此次行爲似 與山西軍有所連絡其 戰鬪力亦難蔑視形勢頗呈重大化

高桂滋部堅守諸城

【濟南十五日聯合電】在諸城籠城之高桂滋軍仍不應蔣 軍和平解決之提議固 守諸城繼續抵抗

法全權聲明
違反期待極爲平凡

【倫敦十三日聯合電】白里安全權照豫期於今夕在卡爾敦旅館對外國記者團聲明法國立場其內容與豫期 相違非常平凡大意如下

予最初擬對某種風說有所質問但詳思 之結果決定不行質問於會議最後爲止予 決定留此點茲正式聲明法國要求之噸數統計的觀之完全正當若法國於一九三 一年一月一日以後停止建造艦艇則法國就 役軍艦一九三六年包含特種艦艇爲六十七萬八百六十一噸然法國如根據前 二月十三日關於所要量聲明之主旨成立協 定則一九三六年末法國艦艇爲七十一萬三千五百三十二噸其後縱有新建造亦應 廢棄同量老朽艦故雖至一九三九年末上述艦數亦無變化云

日美竟妥協

（倫敦十五日電通電） 日美兩國縮軍交涉漸發見妥協點殆可成立諒解若槻全權預定俟接本國政府回訓後正式發出承認回答

津浦隴海兩路近狀
總部頒布軍運條例及實施規則

徐州訊云、自錢宗澤任津隴兩路運輸司令以來、對于車輛之支配、軍票車之運輸、無不積極籌劃、分別調劑緩急、現悉該處業經組織就緒、辦事人員亦已分別委定、計參謀長爲陳能漢、總務處長爲佘化斌、下設文書、軍需、庶務三股、文書股爲易偉成、軍需股爲王伯謨、庶務股錢紫垣、運輸處長爲黃學周、下設行車、技術、管理三股、行車股爲呂雲蓀、技術股爲應德徵、管理股爲吳濟卿、所有人員工作均極忙迫、茲將總部頒布之兩路運輸條例及鐵道運輸實施規則誌次、

▲隴海津浦兩路運輸條例

第一條 隴海津浦兩路、車輛缺乏、運輸頻繁、爲求軍運敏活緩急合度起見、勢須有統一指揮之機關、茲特設隴海津浦兩路鐵道運輸司令、以便籌劃兩路運合運輸事宜、對於一切軍運、應負全責、

第二條 凡在作戰期內、所有各該路局辦事人員、均應秉承鐵道運輸司令命令分担軍運事務、

第三條 凡各該路管理局應將該路狀況、分別緩急、逐日呈報鐵道運輸司令部、

第四條 各鐵道開行客貨車之次數及使用車輛之多寡、須由鐵道運輸司令部視當時軍事上之緩急而決定、但非不得已時、以不妨礙鐵道上之營業及地方之交通爲要、

第五條 爲充分發揮運輸能力達成軍事運輸目的起見、所有軍運車輛、應由鐵道運輸司令部統一計劃集中使用、各部隊不得謀一部一時便利、扣留車輛、致礙全局、

第六條 凡部隊奉令由鐵道輸送時、應先由各部隊長官將其人馬軍實之概數、通報鐵道輸司令部、以便分配車輛、

第七條 各部隊（兵站）之乘車下車及開行時刻、應由鐵道運輸司令部負責人員決定、不得爭先搶行、以免擁擠、反延時刻、

第八條 過運輸緊急乘車部隊之給養飲料、須經部隊長官會商鐵道運輸司令于指定車站辦理之、不得沿途炊爨、致誤行車時刻、

第九條 凡乘車部隊到達目的車站後、均須遵照規定時間一律下車、

第十條 兵站由鐵道運輸軍用物品時、得將其運輸計劃與鐵道運輸司令部協商辦理之、但到達目的車站後、亦須遵照規定時間卸下、

第十一條 兵站由鐵道運送軍用物品到達目的車站、如遇有特殊情況及特種物品、不能即刻卸下時、得先將原因通報鐵道運輸司令部酌定之、

第十二條 各部隊如臨時必須車輛輸送時、可說明軍事上之情形、商請鐵道運輸司令部酌派車輛、不得任意在途中截留、

第十三條 鐵道運輸司令部應將逐日輸送情形、列表呈報總司令部、

第十四條 鐵道運輸司令得調用各鐵道管理局所屬人員、但以不妨礙鐵道局之職務爲限

第十五條 本條例自呈准之日起施行、如有未盡之處、得隨時呈請修正之、

▲鐵道運輸實施規則

第一條 按照運輸條例要領爲實施確實起見、規定本實施規則、各部隊應確實遵行、

第二條 凡各軍輸送大部隊佐、須向運輸司令部預先接洽、以便籌撥車輛、但零星輸送、可就近與該部駐站辦事處要求其無辦事處之站、則逕向該站站長接洽、不准擅自扣車、

第三條 無論輸送部隊或軍用品、須有團長以上或獨立部隊長官之正式公函爲憑、否則無效、並須載明輸送種類量起站止站及隨車負責人官名、

第四條 開車時間及用車多寡、概由運輸司令部酌量規定支配、各軍不得強詞干涉、

第五條 部隊上車以兩點鐘爲限、下車以一點鐘爲限、糧秣輜重上下車時間照常加倍、

第六條 開車過車停車一切車務事宜切須按照路章由路員調度、至兵車上使用某號機車經運輸司令部派定後、絕對不准擅自更換、每列軍事均由運輸司令部所 派之軍車管理員管理之、各部隊不得過問、

第七條 無論裝運部隊輜重糧秣、一經到站、即須依照規定時刻趕速卸車、卸完後原車由軍車管理員調度、不得稍有遲誤、或擅自佔用、

第八條 各軍前進如有虜獲敵人機車車輛、須立時撥交運輸司令部管理支配、不得各自佔撥、任意扣用、

第九條 乘車官兵一律不得挾帶禁品商物、押運人等、尤須格外自重、以身作則、違者一經查覺、軍法懲辦、

第十條 運輸軍紀之良否、關係戰鬥勝敗、以上各條、凡我官兵應嚴密遵守、倘有不遵運輸司令部之指揮、破壞法紀者、不論何級官兵、准運輸司令部押送本部軍法處、從嚴懲辦、其情節重大者、准予就地正法、以肅軍紀、

英報對縮軍之悲觀

【倫敦十三日電通電】此間報紙本日均揭載關於倫敦裁艦會議之悲觀論據勞 働黨系之赫拉爾特報有裁艦會議現 正直面折衝其決 裂在邇又據美爾報謂有「此危機之責任須 以維爾賽賠償會議之國際外交戰之老戰士白里安負之」等語

葉楚傖任蘇省主席

【南京十四日聯合電】本日國務會議決任葉楚傖爲江蘇省政府主席

【天津十五日國聞電】寒（十四日）國務會議決蘇省府改組葉楚傖任主席陳其采等爲委員又通過馬福祥任皖主席

反對中日關稅協定

【上海十四日聯合電】本埠棉業同業會國家維持會等爲反對中日關稅協定中列入互惠的條項現向 國民政府陳情昨日向行政院外交財政商工各部致電略謂此次關稅協定 雖稱爲互惠的但於事實上日本必要者爲 原料品中國需要者率爲既成品於此當然爲中國側不利故望政府對於如斯互惠的 條項妥爲改正以期國家發達等旨表明不滿足中日新協定

交還威海衛案內容

【北平十四日電通電】中英間豫備調印交還威海衛問題其內容據可靠消息英國決以 威海衛與鎭江同樣條件返還中國英側除保留英僑租地權外從新提出

一、以海岸街爲英國海軍根據地而以劉公島爲中心之海岸爲船艦租借地

二、其他部分爲共同租界至維持費由海關收入支出

惟第二項爲華側反對政策之只獲第一項雙方成立妥協擬于預備調印全文批准裁可後由 藍博森公使前往南京實行正式調印

今非昔比

曰為缺乏母乳的緣故致小兒面黃肌瘦日夜啼哭闔家不寧這是何等可恨的事然而想盡種種方法無濟於事現在小兒逐漸強壯發育健全終日嘻笑今非昔比闔家以之安樂因為用

勒吐精代乳粉

照表冲調依時哺飼之故蓋此粉與康健母乳相同滋養豐富而易消化乏乳哺兒者曷試之

樣品券

寄上郵票十分請寄勒吐精代乳粉一樣罐及育嬰指南書一冊此致
瀋陽日本站浪速通卅九番地
英瑞煉乳公司
姓名
住址

清腦新劑

效力五分時善治頭痛一回
服藥恰如容夢始醒

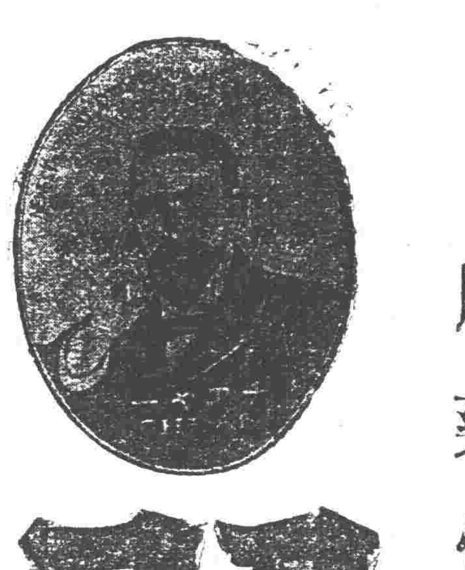

翠雅

主治
暈船頭痛　感冒性頭痛　腦病性頭痛
逆上性頭痛　神經性頭痛　宿醉之頭痛
子宮病頭痛　貪眠性頭痛　希斯狄利性頭痛

凡患腦病神經衰弱症及神經過敏症以及大便閉結者必須常備本藥車船旅行臨羣衆場所宴會觀劇携帶本藥爲至要

本舖 大連市伊勢町 合資會社 松內楠陽堂

「各藥房均有代售」

北京各大藥房均有經售　天津各大藥房均有經售　營口萬順長　錦縣福金生　秦王島永織昌　山海關公和祥　煙台福興昌　旅順仙芝堂　旅順大德金　金州志義藥局

瓦房店天和盛　呼蘭河天和堂　遼寧日站恆濟堂　遼寧北市場宏濟堂　遼寧中西大藥房　遼寧和勝泉　遼寧裕慶德　遼寧大吉祥　遼寧萬生堂

遼寧同利堂　公主嶺一合堂　四平街天德堂　開原德祥厚　遼陽義和堂　營口中西大藥房　營口天泰興　本溪縣春和盛　安東大生東　安東福興堂　鳳凰城大德生

蓋平盛春泉　大石橋聚和祥　海城德增福　大連華泰藥房　大連華西藥房　鳥兒臺盛發祥　橫道河子天益堂　熊岳新泰興　范家屯德慶和　溝帮子廣生堂　錦縣福升永

吉林寶升堂　吉林瑞慶祥　吉林育生遠　全順義堂　全天益堂　長春世德堂　長春世一堂　長春天和堂　長城裡同德堂　長春天育堂　洮南德慶仁

長春三馬路中西藥房　江省泰華西藥行　安達站馬春堂　公主嶺德泰祥　滿洲里德茂盛　呼蘭復和堂　綏化縣福聚堂　巴彥縣同盛成　巴彥信記書局　海倫久達長

拜泉英美烟公司　蘭西中西藥房　海拉爾洪順堂　寧安縣萬生堂　鐵嶺福合盛　八面城得慶同　遼陽德慶會　遼寧歐美藥房　天津九二兄弟藥房　北平信昌洋行

遼寧井上誠昌堂　遼寧佐藤廣濟堂　吉林泰華西商行　天津松本盛大堂

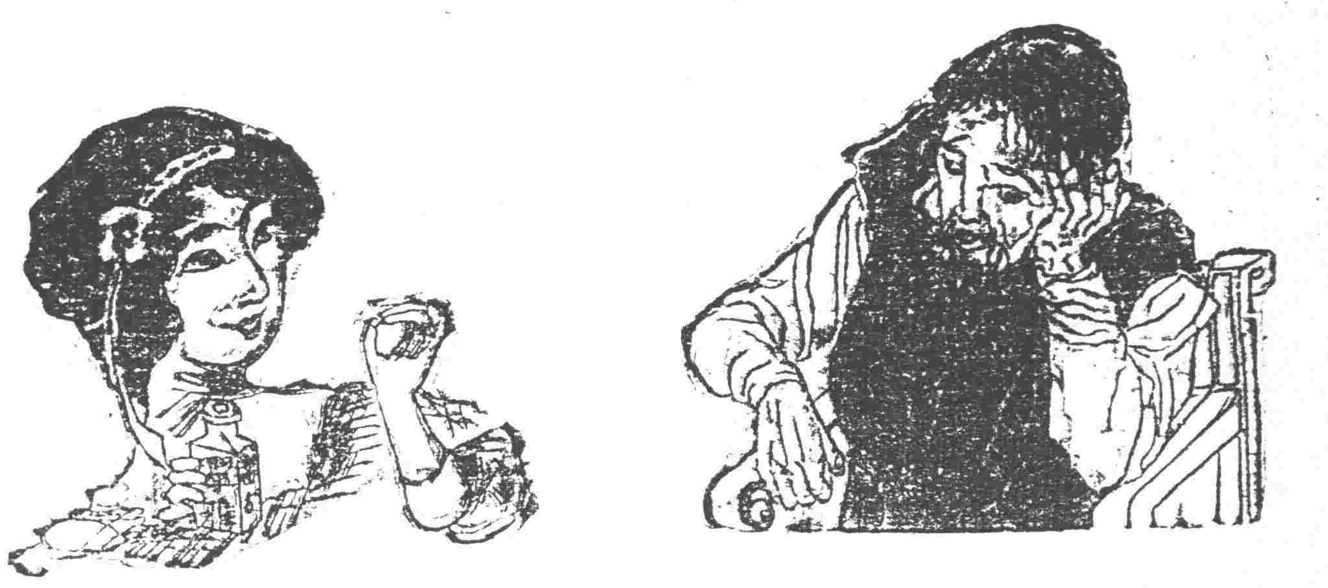

臨時

宣傳特賣

完全消毒

附帶体裁優美新式牙刷子容器

獅子牌牙刷子

▽勿失良好機會！
▽買從速捷足先登！

景品

賣完即行截止

只限此際一號形　二號形　三號形　不拘何號形均附贈新式牙刷子容器（体裁優美假玳瑁製品價值十錢）

獅子牌牙粉本舖
株式會社 小林商店
東京・大阪・名古屋

21-3.2

廣告 遼寧萬芝堂藥店

蓡茸補腎丸　立止咳嗽藥

此藥專治男子先天不足後天虧損少年破身太早房勞過度腎虛腎寒精冷如冰不能種子陽痿不興興而不久夢遺滑精腦髓空乏腰痛耳鳴精神短少自汗骨蒸以及婦女經脉不調赤白帶下下元虛冷久不孕育等症服此藥添精種子狀陽補腎大有奇功

每匣現大洋一元五角一打十五元半打八元整

專治男女老少諸般咳嗽不論年深日久虛損勞傷咳嗽吐血痰中帶血傷力咳嗽肺虛痰喘唾臥不安飲食少進內傷外感肺經不清此藥善能止咳定喘養血清痰能補能和能清能散管保去根永不在犯立見功效

每付現大洋四角五付一元八角十付三元五角

此藥各埠均有代售
外埠函購郵票自備

遼寧大西關萬芝堂啓　分號設北市場

醫士 宋子岐 劉春延 孔繁忱 應診

中國電話一千一百四十三號

◁營口間
◁鐵路
◁鐵路線
◁長鐵路
◁奉線
◁鐵路快車
◁省鐵路
◁哈爾濱間

最高會議決議之內容
當于十五日向各方代表發表
貫澈東電主張到底 于學忠軍接防軍粮城
已經寒電據實報告蔣介石

張學良司令長官、於昨(十四日)下午一時、在邊防署、召集最高軍事會議、除政委會各委員列席外、張作相、萬福麟、湯玉麟、于學忠及東鐵督辦莫德惠、特區長官張景惠、及各旅軍長等五十餘人、均出席、茲將探悉議決各項詳誌如左、

(一)對於時局問題、貫澈東電主張和平、

(二)晉閻代表張維清、提議東北軍接防軍粮城問題、張長官決定派灤州于學忠部接防軍粮城、並派鄭澤生第卅一軍接防灤州、

(三)時局緊要之際、東北軍于學忠部、即由軍粮城接防天津、並加委于學忠氏爲天津東北臨時駐軍警備司令、

以上三項問題、即日寒電報告蔣主席備查、

(四)議決委任邢士廉爲由山海關至軍粮城一帶、視察軍務特使、並電請南京蔣主席下令加委、

(五)主張在晉國兩軍之行動上、如遇必要時、東北不惜武力調停、

其他各項軍事、因非常重要、嚴守秘密、未得偵悉、

張學良長官、並定於今(十五日)下午二時、在邊防署、招見各方代表、發表對於解決時局之辦法、該會到夜七時始行散會云、

砲兵第六十四團出動喜峯口協防

張司令長官前爲撤軍東北治安計、曾派軍隊、領防山海關各要隘、茲以喜峯口一處、關係更爲緊要、必須有重兵駐守、方足以昭鎮懾、是以特令東大營砲兵六十四團、由省開拔、前往協防云、

莫、張、十五日離瀋

張景惠莫柳忱二氏、行期屢傳屢止、據今晨消息、張莫二氏、昨十四日已分向張司令長官及以下諸首要告辭、定於十五日午後三時、搭南滿車、聯袂去瀋返哈云、

邊署減政訊

司令長官張學良、以前者軍政緒減經費三分之二後、邊署薪俸尚能按八成核發、比較行政機關七成或五成、未免不平、復擬於三月分再度減邊署薪餉云、

滿鐵籌製冷藏車

滿鐵鐵道部所有之冷藏車、計十五輛、內中五輛、可作爲夏期冷藏車、或冬期保溫車使用、非常便利、日下更擬新造此項冷藏保溫兼用車兩輛、製造費定爲二萬元、由大連工廠製造、此外冷藏裝置、加以改善、關於應用阿斯知林瓦斯冷藏裝置、應用電氣冷藏裝置、及其他冷藏設備最新式方法、在研究中、但自鐵道營業哩數關係及冷藏需要經費關係上言之、冰塊凍冷、最爲經濟、故或者決定應用冰塊之最新式方法云、

組織市教育會

省教育會長姬金聲、以省教育會改組委員制、須成立市教育會後、乃擬於最近期內將瀋陽市教育會成立、凡市埠各學校教職員合格者、均爲會員、一俟手續擬定、即呈教育廳選舉委員云、

黑龍江邊防副司令以汲金純接替訊
係爲吉江軍政一致計

邊署最高會議、除關係時局問題之決議內容、另詳別條外、聞江省邊防軍副司令更易問題、亦經議及、按此項問題、外間傳說已久、如張景惠、鄒作華、湯玉麟、王樹常諸氏、皆在預定之中、至十三日經邊署最後會議、忽爾將以上諸人、均行打銷、內定由汲金純接替、日內即當明令發表、實行接交、至萬福麟去職之原因、固多爲防俄失計而起、聞對萬去職後、暫回政委服務、將來或另予練兵長官名義、至汲金純忽而出江省副司令、頗屬出人意料、據聞係出自張輔忱司令長官勸議、緣汲氏素與張作相司令相親睦、爲吉江兩省軍政一致進行、及邊防計畫聯絡無阻起見、是以決定汲氏出任江省軍務云、

邊樹棟奉派赴哈 駐老巴奪處征稅

財政廳視察員邊樹棟、奉派赴錦西等縣視察稅務、返瀋未久、現又奉派赴哈、駐老巴奪烟廠征稅云、

北原白秋來遼

日本現代著名詩人、北原白秋、由連抵遼、于十四日朝、赴東陵參觀畢、于午後離遼、赴四平街、

科學 應用無綫電可能指導飛行 (扶甄寄)

3、定點電信標 (Marker Beacons)

導向電信標、可使飛機循信號等力區域內飛行、但飛機所經路程、及確實行止、無從知曉、此項缺陷可於飛機航線所經沿途多設能力極弱之無線電發電台、飛航員駛近該處空間時、必能聞一特殊之信號、如是每隔片刻、得一信號、有如沿鐵路之石碑里數、此種簡便之無線電發信機、已在製造、將來與導向電信標相輔而行、爲用當益廣、

4、場站定界標 (Field Localizers)

飛機得導向標之助、可以循一定路線飛行、愈近飛行場時、信號勒區域範圍愈狹、飛航員可知飛行場約在何處、但不知確址、終不能於濃霧昏夜落地也、若能發明場站定界標、使飛航員得知飛行場確址、功效當非淺鮮、現在通用之法、有用瞭望員一人、於飛行場上聽飛機之聲、臆測其高度通信號於飛航員者、如以此法用於沿途電綫各站、亦可指導飛航員、循一定航綫飛行、

美國航空郵政隊曾於飛行場之四界、繞以電綫、通過每秒鐘週率五百部之交流電、其影響可及於數千尺高之空際、飛航員用無綫電播音器、可聞其信號、如用較小之電圈、通以週率甚高之交流電、亦能得同等效果、此種辦法必須賴飛航員之特別注意、究非盡善、

5、寬向定信標 (Direction Finders)

導向電信標可使飛機在信號等力區域內飛航、寬向電信標可使飛機向目的地飛行、設遇橫風、飛機在空中所歷路綫即有不同、第一圖之飛機、用寬向電信標、故機頭時時向航綫終點、第二圖之飛機、則由A T双道電信導向標節制、常在信號等力區域內飛行、

飛機因載重不多、且有內燃發動機發火機關之阻涉不宜與船舶用同樣之寬向電信標、現在通用之法、於飛機上祇裝發信機、而不裝收信機同時地上有二處電台、專收飛機所發信號、可隨時按圖而定飛機所在、英國已有此種電台、一在南而設、一在英倫北部、一在南部、飛航員時時發信於電台、設遇險被迫落地、不能通信時、二處電台、亦可就該機路程進行圖、約測下降地址、而施以助力焉、

6、落地高度表 (Landing Altimeter)

飛機航行之最難問題、在落地之安全、尋常之高度表、依氣壓之變化而指示飛行高度、至落地時氣壓無甚變化飛航員祇可俯視地上人物以斷飛機離地之高度而作當動作、設遇濃霧昏夜、即無從辨別、故落地高度表之發明大可以增進飛航之安全、此種高度表須能於離地五十尺以內指出風機離地尺數、現在尚在研究時期、有利用聲波反射原理者、有利用無線電波反射原理者、又有利用飛機與地面間電載量(Capacity)之變化者、惟皆設備複雜、未臻實用、今姑將電載量高度表之構造及原理略述之、

凡二道電體間、隔有絕緣物、即有電載量、今於飛機翼下兩端各用架枝持金屬線、二架間之電載量、當飛機落地、接近地面時、必生變化、蓋地球亦一導體也、因此可用無線電流、撥動高度表針、以指示離地尺數、

結論

以上所述僅就無綫電指導飛機航而言、關於各飛行場之互相通訊、則與平常之無線電報電話無異、不必具論、將來科學研究日益進步、統合導向、寬向、定點標信、場站定界標、落地高度表之功用、必可使飛航日益安全也 ……已完……

天氣豫報

三月十六日 晴一時曇

十五日之溫度

最高	四度四
最低	〇度四
平均	一度九

中俄正式會議將無期延緩乎
一說莫氏赴俄伊邇

據哈埠電訊、關於中俄正式會議、勞農政府反對南京政府之聲明、結局是無期延期之形勢、查蘇俄既於東鐵得滿足結果、如願以償、以爲正式會議、無何問題、華側亦鑒於縱開會議、亦無何利益點、莫全權猶無赴莫斯科之意思、惟據遼垣某機關傳出消息、莫氏似擬十六日抵哈後、濟留數日、即于本月下旬首途、前往莫斯科云、

法公使北上

駐華法國公使瑪泰爾、於十二日由北平來瀋、嗣即赴各處參觀、連日經張司令長官及臧主席招宴、聞該公使因預定行程、已於昨十四日晚搭南滿車北上、分赴吉江各處遊歷云、

屯墾區駐軍兼轄權

興安屯墾區內、駐軍節制權限、外間雖屢有傳述、迄未發表、茲於十三日始由邊署明令發表、爲便利剿匪及維持區內治安計、凡駐紮之騎步各軍、屯墾督辦有兼轄權限、爲剿匪上之指揮、須與砲兵同受節制、通令各該駐軍官長遵照云、

通緝逃官逃兵

省政府、案准東北邊防軍駐江副司令官公署咨稱、本署衛隊團、及步兵第一旅、第二旅、第十七旅等、潛逃官兵高煥銘、(拐槍彈)徐漢文、(拐服裝)陳耀元、(拐槍彈)馬占鰲、(拐服裝)王双林、(拐槍彈)傅振邦、(拐槍彈)王雲山、(拐槍彈)等、請飭局通緝、省政府即于十四日通令各局一體協緝云、

鄭澤生回防

東北軍駐防留守營第卅一軍軍長鄭澤生、於今(十五日)早八時、偕同隨員廿餘名、搭北寧專車、回留守營防地、調動所部軍隊、接防灤州云、

兩旅長先後回防

東北騎兵第一旅長郭希鵬、步兵第十九旅長孫星五、前因請領軍需報告防務、特行來省、面謁當局、商請辦法、現聞該兩旅長將事就商完善、已無滯留之必要、故兩旅長於十四日由省先後搭車回防云、

第一監獄收用民地 填平新監地基

瀋陽第一監獄、在小南邊門裡建築新監、去年即呈准在案、該監典獄長倪文藻、以新監地基須填三尺以上、擬將邊門外西南一帶平房地土收買、移填地基、已派員向地主接洽云、

城關免收商會會費

城關各商務分會、已奉令裁撤、總商會金哲忱會長、爲體恤商艱計、頃傳知各商號、凡以前商分會之會費、一律免納、僅納舖捐一項云、

編師手續改變 先編四師
其餘再行酌核辦理

邊署編師計畫、迭誌本報、茲據確切消息、經最高軍會一再考慮而後、以爲若同時改編、於軍務及軍費上多不適宜、而於調動軍官及一切進行、亦多不便、因此又變更前定草案、先編四個完全師、其餘再酌核情形、按步辦理、並定四師長人物如下(一)王以哲(一)張仙濤(一)吳泰來(一)鄭澤生、就中除鄭澤生爲騎師外、其三師則爲完全步兵師團、即於日內着手實行云、

日貿易家聯合組織日滿經濟協會

邇者大阪日滿貿易業者及滿洲關係者等、調查研究滿洲經濟問題、爲謀大阪與滿洲連絡起見、擬設立進兩地經濟關係之機關、嗣向各方籌商結果、現組成日滿經濟協會、發起人爲大阪正金銀行支店長乙竹茂郎、東洋棉花紡績會社武尚一、日本棉花紡績會社楠木吉次郎、大阪朝鮮銀行支店長藤卷太一、大阪商船會社安宅彌吉、大阪屋小內貢、滿洲紡績會社角野久造、滿鐵大阪出張所、大阪商業議所會頭、大阪每日大阪朝日兩新聞經濟部長、及其他日滿貿易業關係會社等、共計約有卅餘名、該協會會則如下第一條、本會定名爲日滿經濟協會、第二條本會調查研究滿洲經濟問題、爲謀大阪滿洲連絡、使兩地經濟關係密接增進爲目的、第三條爲達成前條目的、隨時會合交換意見、時時頒布滿洲經濟上出版物、及其他調查材料、第四條本會會員由與滿洲有密接經濟的利害之住在關西者組織之、第五條凡向本會入會者、須由會員二名介紹、經幹事會之承認、第六條本會置幹事處理常務、定數爲五名以下、任期一年、但可得再選、第七條、會費按會合所需、徵收實費、第八條、本會事務所設在大阪市、出張所設在大連商工會議所內、

北陵飛機場規摸

航空處奉令在北陵前勘定飛機降落場、已見前報、頃聞該場共估民田七千餘畝、均發價收買、刻航空處正計畫建築、圈定降落場面積爲二千基羅平方米突、並某處爲製造廠、某處爲修理廠、某處爲倉庫、某處爲食宿辦公地點、均已一一劃定云、

閻又派代表溫壽泉日內來瀋

復駐北平十四日電、閻派溫壽泉日內來瀋、接洽要公、趙丕廉赴瀋不確、

蓋平教育調查錄

教育廳現據蓋平縣督學荊恆善呈稱、計查廿七校、合廿八級、查學董高永洪、捐款興學、應傳諭嘉獎、學董王廷章、校長李淑祥、教員何蓮舫等、均能盡職、殊堪嘉許、教員張日新、姜尚德趙鳴俊等、教法稍差、應飭改良、學董潘廷熙、高廷臣等、辦學敷衍、教員何林笙、李鳳橋等、教學錯誤、均應嚴予申斥、教員劉永清、李生林、任明立、等、教管疏忽、成績不佳、應記過一次、教員李卓如、曠廢職務、應記大過一次、學董蕭恆善、瀆視校務、應即撤換等情、吳廳長以所陳可行、當飭該縣政府遵辦云、

交涉署表面未改組

交涉署改組特派辦事處、王明宇任特派交涉員、國府已有明令、現在該署、門額國防等字未改換、實際對外部省府呈文均改特派交涉、名義矣、

令禁私繪地圖

省政府主席臧式毅、頃通令各縣略謂准內政部咨、案查外人、時在各省私繪地圖、實違國際公法、且含有意外之舉、此後凡有此項舉動者、一體嚴加禁止、勿稍疏忽云、

縣教育會委員額數

各縣遵照教育廳通令、及簡章二十四條、將縣教育會改組爲委員制、迭見報端、茲復聞該委員會委員之額數、教育廳規定五人至九人云、

梁忠甲所遺各職補任

東北陸軍步兵第十五旅旅長梁忠甲病故、所遺本兼各職、派程志遠張殿九等分代、已誌本報、茲聞萬福麟司令官、以梁忠甲所遺本兼各職重要、特向司令長官張漢卿面請、委駐江副司令官公署少將參謀長蘇炳文、爲十五旅旅長、兼呼倫貝爾鎮守使、哈滿護路軍司令、當經司令長官允准、即日電蘇參謀長即赴呼倫貝爾就任本兼各職、以重職守云、

吉林副司令公署送到訓練班學員

吉林副司令公署、現將入軍事政治訓練班合格學員二十五名、於十三日派副官携帶公文、將以上學員、悉數送到東北軍事政治訓練班、交鮑教育長分配云、

謝隊長尙未赴哈

吉黑江防艦隊隊長、伊祖同辭職、遺缺已調任東北海軍司令部少將參謀長謝稚洲接替、發表已旬日有餘、謝氏迄未赴哈履任、據聞因經費困難、謝氏頗懷退意、履新之期、將俟沈鴻烈司令回瀋、始克有定、屆時或另易他人、亦未可知、

達德中學成立 男生女生兼收

達德研究會、籌設達德中學、業已成立、於十四日布告招考、高中各科一級五十名、初中一級五十名、廿五日截止報名、二十六日舉行入學試驗、三月一日正式開學、並聞該校男女生兼收、實行同學、爲遼寧高初中各校之創舉云、

考察各縣防務成績

省政府臧主席、以地方治安、關係重要、各縣匪患時有所聞、曾飭各縣加意剿捕在案、茲爲考查各縣防務成績起見、特飭各縣長、此後遇有匪案、須將匪徒人數、擄掠之情形、損失之多寡、事主之姓名、查明具報云、

軍官校入伍生定十五日考試

南京陸軍官校、派員來瀋招考第八期入伍生、在省教育會內設典試委員會、已誌本報、茲聞該會因報名者甚多、公示定于十八日假教育會舉行試驗云、

通令查報兵額

東北邊防司令長官張學良、頃通令東北各軍長官、將所部之軍隊、認眞加以檢查、官長有無傷亡、兵士有無缺額、均逐一查明具報、兵士缺額、務須迅即一律募補、以重軍制、日內即派員赴各地查驗云、

財廳行將調換大批稅捐局長

財政廳廳長張振鷺、因各縣稅捐局長控案甚多、曾經派調查員前往各縣調查、是項稅捐局長、既經被控、碍留留任、特與該廳各科長秘書等集議、將十餘縣稅捐局長、一律調換、大約本月底即可發表云、

台安縣督學報告

教育廳案據台安縣督學王殿試呈稱、視察學校二十七校、合爲卅三級、查學董梅恆馥、辦學盡力、校長榮潤靑、王佐等、范玉良等、經理校務、頗著成績、教學亦佳、教員孫軒文、周保章、韓守一等、教學得法、均堪嘉許、教員王雲閣、范長庚、任奉奇、張萬春、方維垣等、數學稍差、應飭改良、教員賀景芳、教法不合、學生成績亦差、應嚴予申斥、學董壽顯忠、韓俊卿、漠視學務、應記過一次、教員吳祥麟、擅離職守、王景陽、違章放假、尹冠華、廢弛校務、應各記大過一次、各校設備多簡陋不堪、飭令整頓、勿再敷衍、兩棵樹小學學董門鳳舞、已出外充差、應即解職、另選妥人接替、以專責成等情、該廳長吳家象、以該督學所陳可行、除指令外、並于十四日飭該縣政府遵辦具報云、

俄對柞蠶注重研究

哈訊蘇俄爲研究滿洲山繭、懇託滿鐵代爲蒐若干運往本國、實際研究、查此爲五個年計畫之產業合化、研究東洋各種工業云、

日領視察東邊

駐遼日總領事館、藤村領事及其津書記生于十五日午前七時、由瀋海路啓程首途視察通化方面至其行程、首赴海龍折回視察山城子、通化、桓仁、柳河、興京、然後返遼、往返約需三星期云、

冠蓋往來

……北寧站……

▲張玉崑(東北陸軍牧廠技師)十四日早由津來遼

▲傅振聲(第十六旅駐遼辦公處長)十四日早由盤山來遼

▲董英森(滿交局坐辦)十四日早由新民來遼

……瀋海站……

▲喬起稲(西安縣委員)十四日早由西安來瀋

▲黃鍾秀(長官公署顧問)十四日早由南口來瀋

▲史俊峯(財政調查員)十四日早由瀋去柳河

……南滿站……

▲川合日奉天警察署長十四日夜返瀋

▲重村日海軍少將十五日晨由大連抵瀋

▲岳玉春(鄒作華夫人)十四日午後赴日本

▲馬武爾駐日法大使十五日晨赴長春

▲畑日關東軍司令官十五日午後過瀋赴安東

▲莫德惠張景惠預定十五日夜赴哈埠

來函照登

昨閱 貴報新聞欄內載有瀋南柳匠屯學校教員田某涉水凍斃一則查本校同人內無田姓者想係調查未實妄行登載之故耳查於前月廿五日在柳匠屯北河所凍斃者實爲桃仙屯學校去職教員張萬宣因深夜渡河爲冬風所襲倒斃河南岸實非柳村學校同人也請爲更正以昭實在 瀋陽三區柳匠屯高小學校長田玉璇啓

逕啓者頃讀 貴報二月二十二日瑣聞欄內有輯安縣公安局長被控一則披閱之下不勝駭異敝人在三分局代理局長因資格不符調局另委謂因取妾撤差殊與事實不符且敝人並未用款運動又焉能因案資衝突再敝人數月以來從未外出所謂來省控告尤屬子虛此種謠言想係奸人捏造貴訪員偶未辨明致被欺弄以事關名譽未容緘默敢祈分神更正以免以訛傳訛爲盼此請 撰安 輯安姜紹雅啓

行市 十五日

中外金融市

倫敦銀塊	一九片六分一
紐約銀塊	四二仙二分一
美國棉花	六十五錢(漲)
上海東匯 賣	一〇三兩八分七
上海東匯 買	一〇三兩八分五
上海美匯 賣	四七弗八分五
上海美匯 買	四七弗四分三
上海英匯 賣	一先二片一分一
上海英匯 買	一先二片一六分九
日美匯	四九弗一六分五
上海標金 午前開行	四九四兩五〇
又下市	四九二兩三〇
午後開行	……
大連滙市	七三兩三〇
大連滙煙台	六九兩八五
營口滙上海	二九三兩〇〇
金票對奉票現行	一五〇元六〇
金票對爐銀現行	三兩〇三〇
鈔票對爐銀現行	二兩一二二

奉天取引所

●金票對奉票(三月十四日卯)

	午前	午後
開行	八五七〇、〇〇	八五八〇、〇〇
下市	八五九〇、〇〇	八五七〇、〇〇
大價	八五九〇、〇〇	八五八〇、〇〇
小價	八五七〇、〇〇	八五七〇、〇〇
安數	四萬	三萬
現行	八五三〇、〇〇	八五五〇、〇〇

●金票對現洋票

	午前	午後
開行	一四三、三〇	一四三、四〇
下市	一四三、七〇	一四三、三〇
大價	一四四、〇〇	……
小價	一四三、三〇	……
安數	三萬六千	……
洋對金	六九、九〇	……

大連取引所

●鈔票對金票

	午前	午後
近卯開	九九、六五	九九、五五
又下市	九九、六〇	九九、五五
遠卯開	……	……
又下市	……	……
安數	三二六萬	……
現行	九九、六五	七〇、五五

開原取引所

●金票對奉票

	午前	午後
近卯開	八六〇〇、〇〇	八五七〇、〇〇
又下市	八六一〇、〇〇	……
遠卯開	八五九〇、〇〇	……
又下市	八六五〇、〇〇	八六三〇、〇〇
安數	三萬四千	……
現行	八五三〇、〇〇	八五五〇、〇〇

●金票對現洋票

	午前	午後
開行	一四三、七〇	一四三、四〇
下市	一四四、〇〇	……
大價	一四四、〇〇	……
小價	一四三、三〇	……
安數	三萬六千	……
洋對金	六九、九〇	……

●大豆(鈔票、百斤安市)

	午前(開行)	午後開行
現袋帶	六、〇〇	六、九〇
不袋帶	……	……
三月底	六、九九	六、六六
四月底	六、六二	六、七五
五月底	六、五四	六、五五
六月底	六、六〇	六、七〇
七月底	七、〇〇	七、〇〇

●豆餅(鈔票、一枚安市)

	午前(開行)	午後開行
現行	三、三一〇	三、三一〇
三月半	三、三二〇	三、三〇五
四月半	三、三七〇	三、三〇五
五月半	三、三三五	三、三〇五
六月半	三、三一〇	三、二九〇
七月半	……	……

●豆油(鈔票、一箱安市)

	午前(開行)	午後開行
現行	一九、六〇	……
三月半	一九、六〇	……
七月半	……	……

●高粱(鈔票、百斤安市)

	午前(開行)	午後開行
現行	四、五四	四、五七
三月底	四、五四	四、五四
四月底	四、五〇	四、五二
五月底	四、四八	四、五二
六月底	四、五〇	四、五四
七月底	四、五〇	四、五四

公主嶺取引所

●大豆(奉票、一斗安市)

	午前(開行)	午後開行
三月半	……	……
四月半	一〇五、五〇	一〇六、一〇
五月半	……	……

●高粱(同上)

	午前(開行)	午後開行
三月半	……	……
四月半	七三、六〇	七三、一〇

●大豆(現洋、一斗安市)

	午前(開行)	午後開行
三月半	……	……
四月半	三、〇五	……
五月半	……	……

●高粱(同上)

	午前(開行)	午後開行
三月半	……	一、三八五
四月半	……	一、四三五
五月半	……	……

長春取引所

●大豆(鈔票、壹石安市)

	午前(開行)	午後開行
三月半	一六、五五	……
四月半	一六、八〇	……
五月半	……	……

●高粱(同上)

	午前(開行)	午後開行
三月半	一一、七五	……
四月半	一二、六〇	……
五月半	……	……

哈爾濱交易所

●金票對官帖

●大豆(哈大洋、壹市特安市)

●小麥(同上)

●哈大洋對金票

大阪期綿綫現行(金票、壹梱安市)

	午前(開行)	午後開行
三月底	一五五、四〇	一五五、〇〇
四月度	一五六、五〇	一五七、〇〇
五月底	一五七、五〇	一五八、五〇
六月底	一五九、九〇	一六〇、〇〇
七月底	一六一、〇〇	一六一、二〇
八月底	一六四、九〇	一六三、五〇
九月底	一六五、三〇	一六三、六〇

大阪布綿綫行(金票、壹疋安市)

	午前	午後
龍C(布)	……	……
軍人(細布)	……	……
飼細(布)	……	……
白羊(大尺布)	……	……
鵝鳥(斜布)	……	……
扇面(十六支)(又三百斤安市)	……	……
福助(廿支)	……	……

瀋陽糧市行(現洋安市)

大豆	一、九〇	稻子	一、五〇
豆餅	二、六五	大麥	一、六〇
豆油	二、〇〇	小麥	二、一〇
白小豆	二、〇〇	高粱	一、五〇
紅小豆	二、六〇	包米	一、五五
花小豆	二、六〇	精米	三、四〇
吉豆	二、三〇	元米	一、六〇
合豆	一、三〇	小米	二、三〇
青豆	二、六〇	江米	四、〇〇
麻豆	一、七〇	勝米	二、三〇
碗豆	一、七〇	稻米	三、四〇
精子	一、一〇	糜米	二、〇〇
谷子	〇、八〇	秫米	二、五〇
麩子	……	芝麻	二、五〇
糜子	……		

瀋陽金銀市

小銀元每元換小洋票	五一、二〇
現大洋每元換小洋票	五九、九〇
大津中交票換小洋	五九、九〇
哈爾濱現洋票換小洋	五一、九〇
金票每元換小洋票	八三、七〇
鈔票每元換小洋票	五九、〇〇

褒

京城函云、我國清時水師提督吳長慶、駐節朝鮮、平定內亂、厥功甚偉、韓國朝野、一致崇拜、會建吳武壯公專祠、每歲春秋二祭、儀式非常隆重、後韓國廢祀、由我國駐韓總領事、率僑領事民致祭、近年亦因款絀停止、且常有人謀占該祠、新總領事張維城、以此祠關係史蹟、應予保存、呈請政府題給匾額、並每年行紀念式一次、國府頗爲嘉許、特用主席名義、題給『箕封遺愛』匾額、該總領事擇期懸掛、並行紀念式、以維史蹟云、

記英國女子之崇拜甘地

賀哥達函云、印度無抵抗主義者領袖甘地、在印度國民腦中原有『聖雄』之目、邇來爲印度獨立對英國抵抗、尤爲熱烈、不但印度人敬之、即英人亦有深敬之者、甘地氏之從事政治的及社會的工作、有一重要助手、爲英人施萊特女士、施係前英國東印艦隊總司令施萊特少將之女、於四年前加入甘地部下、甘地現居於阿默達巴特地方、每日治事極忙碌、從各地來請見者、日必數百人、甘地常感疲乏、每對客言、『請待二十分鐘、俾余小休、再與君談』、其寢床布於樹蔭下、甘地即於衆客前小睡以資休息、甘地學中諸人每晨四時半即起、集衆作禱告、梵辭畢耳、然後開始治事、餐事每日兩次、食品爲蔬菜水菓牛乳酪、每人每日須各織棉紗若干、衣服悉以印布縫製、施萊特女士最初於其父在印時與甘地相識、迨後返英、覺甚不歡、乃求致法國哲學家勞蘭氏、勞蘭勸其與甘地合作、女士從之、女士於日記中自言在甘地之居舍得和平及安慰、女士除於其母魚雁常通外、直與其本國完全脫離、服印度之衣、食印度之食、以全力効忠於甘地、而甘地最近派女士往各地鹽田及工廠、組織對英不合作運動、預料今後甘地與英國間之第一戰爭將爲關于鹽專賣問題之戰爭云、

◎…圖即施女士所崇拜之甘地、

意國婦女服裝復古

長裾窄領袖及手面 屏除嬌麗色尙絲灰

羅馬函云、意大利全國棒喝黨總部、發表明年度意國婦人服裝式樣、長裾窄領袖長及手、酷似十四世紀之古服、顏色則屏除嬌麗、尙專絲與灰色、自此意國女服、將完全不受他國新妝之影響、

海外 夜叉島

悲刺雪抱地方 女番戮男記

馬尼拉函云、太平洋之南多島嶼、雖已有文明民族移居、而太半仍爲未開化之生番所佔據、其間生活荒唐、習俗奇特、且有喜啖人肉者、往往相聚而鬬、累日方休、而其目的、祇在擄掠異族、以示其殺人之技巧、更有以生人爲犧牲、宰割之而祀其所奉之邪神者、殘忍慘酷、眞足駭人聽聞、而斐刺雪抱島中、尤多神秘、斐刺雪抱在蘇羅門羣島附近、或即其中之一、則不可考、居其上者、盡爲女子、面目猙獰如鬼、而驚悍絕倫、殆即所謂母夜叉也、平居不穿衣裳、赤條條了無牽挂、喜跳舞、舞時五色文身、醜乃益甚、腰懸皮鼓、擊之以和舞時之節奏、性不喜男子、視若仇讐、苟見男子、必立以極慘酷之法、置諸死地、以故鄰島在百里以內者、男子不敢居、否則亦鮮有往登其岸者、番人如此、他種人可無論矣、若干年前、鄰島擅長騎射之男番、固亦曾偷渡侵入、冀一窺此粥粥群雌、究竟作何生活、或竟抱有野心、欲擄取數人、以爲配偶、然四周戒備森嚴、犯之者、無一倖免、遂相戒不再問津、最近、忽又有男番三名、自恃勇武有力、竟違其酋長之誡、相約潛赴其地、甫登岸、即中伏、長鎗短箭、紛如雨下、卒被擒焉、於是諸女齊集、置囚於中、相將環舞、鼓聲鼕鼕中、此三名男番、即被煎焚而死、事後懸其骨骼於海濱、意使後之莽男子、知所警惕也、然而事有足令人稱奇不置者、此種絕無人性之女番、竟亦歡迎白種傳道女士、而受其薰陶、故已漸解裁衣蔽體、烹飪充饑、更於室內、作諸裝飾、使呈美觀、近且有棄奉邪神、而受耶教之洗禮者、惟仇

宋玉

（飄萍）

一般文人的成見不說宋玉是個風流才子得寵於楚懷王呢？但我讀過他的九辯、不覺生出適相反的印象來、也許有人要根據、登徒子好色賦……要駁倒我的見解、但那是否宋玉創作還是疑問、好在我們不是考據家、那些讓地下的梁啓超、未死的胡適…去考証、我們不必充明白人、且抄幾句能感田最深的句子潤潤窮愁者的心人吧、

去白日之昭昭兮、襲長夜之悠悠、離芳藹之方壯兮、余萎約而悲愁！

◎ ◎

悼余生之不時兮、逢此世之狂攘、澹容與而獨倚兮、蟋蟀鳴此西堂、

◎ ◎

心怵惕而震盪兮、何所憂之多方？仰明月而太息兮、步列星而極明、

在漫漫的秋夜、蟋蟀歎泣如雨、心情悒鬱的人、朗誦壁之能不悽然下淚乎？

◎ ◎

處濁世而顯榮兮、非余心之所樂、與其無義而有名兮、寧窮處而守高、

◎ ◎

蹇充倔而無端兮、泊莽莽而無垠、無衣裘以禦冬兮、恐溘死而不得見乎陽春、

◎ ◎

四時遞來而卒歲兮、陰陽不可與儷偕、白日晼晚其將入兮、明月銷鑠而減毀、歲忽忽而遒盡兮、老冉冉而愈弛、

◎ ◎

由此看來、宋玉原是個冬天無皮衣禦寒、因物質缺乏心中充滿了苦悶的人、欲隨流合汙搶一碗飯、念及義字又立誓寧窮處而守高、所以有一節說、

◎ ◎

食不偸而爲飽兮、衣不苟而爲溫、竊慕詩人之遺風兮、願託志乎素飡、

◎ ◎

處於險惡之世代、想不偸不苟而衣食、眞是談何容易！說什麼素飡、是詩人之遺風、但處在革命成功之中國（？）不特素飡無術詩人不得而食、恐怕草根樹葉亦被人攫去而不得果腹的吧、詩人詩人、除餓死之外、尙有何遺風哉？、

加里波的首像 作國境上標幟

高十五英尺羅彼拿所雕 意大利表示愛國之壯舉

羅馬電云、意大利著名彫刻家羅彼拿教授、日下正竭力製作意愛國者加里波的將軍之首像中、據云、該首像約高十五英尺、並爲世界中最大之大理石像、將俟彫刻完竣後、即當建諸國境、以充國境標幟云、

褚民誼

袍笏登場記

上海函云、現今黨國要人、最顯平民色彩者、有兩人焉、一爲吳稚暉、一爲褚民誼、吳稚暉向不坐人力車、常自徒步、褚民誼亦一無架子、且好唱戲、近在海上聞人杜月笙令嫒彌月之湯餅筵上、褚即袍笏登場、且唱演八百八年、其聲調高亢、前在西湖博覽會招待滬記者至杭參觀之際、褚亦與偕行、而廢歷六月十八遊夜湖之際、蕩湖舟中、疏燈掩映、褚引吭高歌、獨木關一齣、繚繞於湖水湖風之中、如失意英雄舒其鬱勃之氣也、方歐式之所謂白話劇盛行時、頗有人謂京劇漸將就衰、然今之趣京劇者日衆、如上海之各票房、均有進步、而玩票者、亦皆上流人士、官商界有王曉籟袁履登、律師界有陸聯揆秦聯奎、醫師界有龐京周、今黨國要人又有褚民誼先生等、大足爲京劇界張目也、

美國航空界（續） 新計畫

利用此器、則駕駛員於霧中降較易、此外更有新出警備辦法、使飛機與乘客遇有此種情形、得保其安全、一爲指出飛機場之所在、俾駕駛員用之可斜度、顯此而下、即可着陸可直趨着陸之地、一爲弱力無線電直接之信號器、此器可使飛機於昏迷不明中、得見一安全斜度、順此而下、即可着陸無虞也降霧或起大風之天氣於飛行最有險危、誠以駕駛員在霧中無所用其目力設非飛行專家、鮮有不頭暈目眩、旋轉如盤者、斯時飛機失其平衡、殆有側墜顚覆之患、惟恃無線電指示其是否、率由正道、始可免於斯厄、但現在尙未發明可以穩定飛機高翔時之位置耳、美國艾重瑞亞城有格林氏者、近已製出所謂自動駕駛器者、遇有濃霧或狂風暴雨之際、駕駛員方向無所從、而此器能使飛機平衡穩當、毫無意外也、近爲試驗此器格林氏曾親馭飛機三十分之久、並不需駕駛者指導、僅偶而微按舵柄耳、若在半空之中、駕駛員忽生意外、此器亦頗有大用、機之上翼有風標、駕駛員艙中有乖撥、斯二物者可以統轄發電機二件一保平衡、一司提昇、所以預防飛機之傾於一側、或首端之下墜上仰者也、秦來爾山頭飛機失事眞實原因迄未判明、論者測爲此機適値風雨交作之際、或觸閃電之流、以致起火、然飛行專家對此理論、尙不敢遽下斷語、蓋據環游世界者經驗之談、飛機失愼、雖屬常事、而起因於閃電者、尙未之見也、雖然、美國商部及其他與航空有關係者、現已竭力設法免避閃電之火災、其法以金屬線連貫機上各金屬部分、使成一完全之電氣環流器、則各部尖端絕無突冒電火之虞矣、又據專家言、苟非飛機直當天空閃電發火之衝、當不致有觸電之患、而此偶然之事、亦極稀罕云、

德前皇維廉凱塞所藏 戈爾夫斯古董

將在紐約出售値二百萬美金 銀座滿鑲寶石雕刻細入毫髮

紐約函云、世界聞名價値連城之戈爾夫司古董、久爲歷代德皇所珍藏、近由美紐約高爾特希密脫古物院以美金二百五十萬元、向退位德皇凱塞之壻、雷能堡大公爵、一俟號數編製竣事、即將運來紐約陳列、以一饱公衆之眼福、此項古物、在歷史及宗教上、印有極重要之價値、係中古時物、其時戈爾夫司、係一宗教團、專事熱心擁護羅馬教堂、德皇亨利接位、一志以擁護羅馬教爲已任、因廣搜戈爾夫司團所有遺物、什襲收藏、視若拱璧、子孫相傳、以至於今、當拿破崙雄踞歐洲時、德國教城、岌岌可危、德皇特派遣軍隊一旅、護送此項古物至美國寄存、一九一六年、歐戰起、又被送至瑞士、暫時保管、其被重視、概可想見、德皇凱塞、若不國破家亡、尙不至落入美人之手也、此項珍藏中之最名貴之一件、爲銀坐、滿鑲寶石、坐分十三格、中格爲一牙雕之耶穌像、釘立十字架上、其餘十二格、每格有一牙雕之耶氏弟子一人、其寶石則光怪陸離、有大半不知其名者、其雕工則神工鬼斧細入毫髮、識者以即此一件、已値美金一百萬元、而有餘、遑論他件哉、

三言兩語

「急急忙忙、扯開褲襠、父子見面、痛哭一場、這是中國人的罵人新術、

◎ ◎ ◎

中國人的廣告術、現在特別進步、無論是誰人見面、首先總得把自己的能力作一回廣告、暗地裏吹噓一番、

◎ ◎ ◎

中國現在已經變成了『吹』的世界、不獨是要廣告式的自吹自擂、而且要與一般朋友互相吹噓、甚至於組織團體來鼓吹、

◎ ◎ ◎

沒有錢的人、固然覺得苦、其實錢太多了的時候、也不知怎樣把這些錢去使用才好、反以爲苦、

◎ ◎ ◎

中國的文藝、總算是普遍了、誰也要買幾本紅字綠花的文藝創作集來看看、而且也要寫幾篇小說、又投投稿、刊出單行本、

◎ ◎ ◎

中國人的偶像崇拜觀念實在太重！不管人家是在國外討了幾年米也好、嫖賭幾年錢也好、做了幾年工也好、總言之、人家如果在國外歸來、就認爲是留學生、捧之如神、供之如天！誠哉留學生架子之大矣！

褲權

莫理斯女士强硬愛男裝 遭反對除名往法院訴訟 本身出庭則著男子花褲 巴黎裁判官乃大感困難

巴黎函云、最近巴黎裁判所曾受理關於『婦女有穿褲之權利與否』等之一種珍妙訴訟、裁判官爲之甚感困難、此項訴訟之提起者爲法國婦女競技聯盟會會員之時髦女子福雷特莫理斯、然此事之所起、全係該女士事先强硬主張該會會員宜用男子所用之褲袴等說、但爲該聯盟會員所猛烈反對、卒被除名會員、因之莫理斯女士以被毀損名譽爲理由、提出訴訟、並要求賠償損害八百磅、（約八千元）迨至開裁判之日、莫女士本身竟著藍地中有線條模樣之男子褲子一條、又其頭髮、亦剪甚短、以蒞法廷、恰似類爲男子之氣慨云、

急報 化學實驗之 蓡茸大補丸 出世

啓者本莊經營蓡茸業已四十餘年向在東省山裡開廠一帶專事搜集老山人參梅花鹿茸珍奇異寶在前清時代專爲進貢朝廷及貴族王公之用視爲家庭之秘寶迨至民國成立以來此妙品銷路似覺遲慢兼西藥輸入人心每多厭舊喜新國寶蓡茸之聲價甚至一落千丈本莊爲救國强民起見抱定民强國盛爲宗旨今不惜血本特將頂上的蓡茸用化學奇法製成純淨的蓡茸大補丸去糟粕而留精華實地試驗功前增加十倍以上男女老幼可服四時咸宜毫無普通蓡茸之劣弊今特備二百料爲衰弱人謀健康爲社會幸福買一料送一料由購送之日起送了二百料爲止決不多送購者從速勿失良機是幸

主治 身體虛弱 五勞七傷 咳嗽喘胃病腰痛房事無能滑精早洩精神倦怠腦力不足婦女血虧經血不調赤白帶下久不生育 凡氣血兩虧衰弱無力等症 無不奏效如神

價目 現大銀每半料三圓一料五圓 嚴德祥蓡莊啓

遼寧 總經理處 小西門北電車道東 嚴華大藥行

南洋表行

遼寧城內中街 電話七七七號

馳名鐘表 一律齊備 貴客光顧 無任歡迎

新到國產茶晶水晶美麗唱機各種唱片定價克已

韓奇逢之小照

蘇州李女士來函感謝韓奇逢大醫士黑鷄白鳳丸 啓者歉患經血之症三年餘矣每逢經期月水即見減少時常腰酸腹痛白帶頗見增多服湯藥數十劑絲毫無效喝藥水幾百瓶仍不見功後閱上海中報載有韓奇逢大醫士黑鷄白鳳丸神效購服半打果有奇效又服半打病已除根如此神藥不可多得特奉函誌謝請登報端以資介紹同病者有所問津焉 慧文啓

購者認明上海韓奇逢大醫士黑鷄白鳳丸並上刻小照爲記免得冒牌假藥害人 婦女如患經血病速服黑鷄白鳳丸頗有特效凡患經血病服之藥力絕大萬試萬靈老婦服月經復至姙娠子女腰腿腹痛心忙心跳或年久之白帶久不孕育子宮寒冷速服此藥百發百中有立竿見影之功以湯潑雪之效購服一試其效力便知

定價每打四十元每盒四圓 吉黑區每盒五元六角每打五十六元

遼寧小西關祠堂對門 總發行上海韓奇逢藥房

大生藥房內韓奇逢藥房分發行

長春北門外中西大藥房內韓奇逢藥房分銷處

吉林五洲大藥房內韓奇逢藥房分銷處

哈爾濱道外正陽街西頭韓奇逢藥房分銷處

大連西崗德記西棧韓奇逢藥房分銷處

●婦科藥品亂紛紛 ●求一有效實難尋 ●請問究竟誰家好

●惟有上海韓奇逢 ●化學黑鷄白鳳丸 ●調經養血有奇功

啓者本醫士費盡心血腦力將數十年之古方加以修改按化學配製得法功效著名爲黑鷄白鳳丸說明書與盒子封面上均載有韓奇逢大醫士小照以防假冒世知有等奸商漁利之徒凡有購買本大醫士黑鷄白鳳丸者該商必以烏鷄白鳳丸代替貨者稍不詳察即受其欺購買時要指明韓奇逢黑鷄白鳳丸免得假藥害人性命關係也

每盒大洋四元每打四十元吉黑區每盒伍元六角 每打五十六元

總發行上海四馬路中和里韓奇逢藥房無限公司

東省分發行哈爾濱道外正陽街西頭韓奇逢藥房無限公司

切記瑞有氏黑色補丸眞樣莫爲他色所欺

瑞有氏大醫生黑色補丸專治男女貧血五勞七傷氣虛咳嗽先天不足後天虧損勞心過度破身太早陽萎不舉絕嗣腰膝酸痛多年白濁或婦人白帶凡由腎虛發生各症服之均有奇效黑色補丸經售西藥者均出售或直接向上海福州路八十二號瑞有氏藥行函購每六瓶五元郵力在內

本行近由上海新到一種特製的瑞有氏黑色補丸 每盒三元 每打三十元

上海英租界福州路八十二號 瑞有氏藥行

分發行遼寧小西關祠堂對門 瑞有氏藥行

分發行哈爾濱道外同樂對門 瑞有氏藥行

飛星大家李子東（來函感謝）瑞有氏黑色補丸

逕啓者茲因鄙人去歲居於市場全被火災獨我居廬猶存雖云未遭損失當時受驚非淺嗣後寢食不安日見憔悴即服貴藥行之黑色補丸兩打不數月而精神日壯較前倍增實藉黑色補丸之力方保有用之身特此登報感謝此致瑞有氏大醫生

遼寧北市場飛星命館李子東

閣下何故

胸悶噎吐？ 飲食無味？ 身體衰頹？ 胸痞膨飽？

此皆爲胃病之故也 胃活對此等諸症最有顯著効能嘗蒙帖佐博士推奬

胃活

胃活之特色

「一」胃活乃專配合胃病之特効藥故容量雖少而効能偉大

「二」胃活非爲一時之消化藥乃根本的健胃藥故也

「三」雖常用此藥亦不貽後患

定價壹圓五十錢 卅錢 二十錢

大連市浪速町三 賣藥會社

代售處 全國何處藥店皆售

▲吉林▼
郵局副局長交替
吉林一等郵局、副郵務長癸理叹氏、調轉宜昌、新任陳副郵務長、已於十三日到局接事、黃副郵務長因腦病請假兩個月以便調養、假滿後携眷赴宜昌接事、

▲岫巖▼
水利局加罰緩期
縣城水利分局、每年徵收水利捐、自本年十一月一日至翌年二月底爲限、過限加罰歷經辦理有案、玆該分局奉到農礦廳訓令、上年因水災及變通稅率關係、展限一個月如至三月底再不完納者、即開始加罰、熙凱滌局長已佈告周知云、

▲西安▼
齊縣長注重學務
西安縣政府齊興華縣長、以寒假期限已屆滿多日、各學校均早開始授課、其各學校職教員盡職與否、學生是否足額、均應親自視查以資指示、齊縣長於日昨已將斯議、函令教育局長王晉之、於二三日內擬往城內各校先行視查以資整飭學務云、

令商家註册
西安縣政府前奉遼寧省政府及民政廳訓令、凡各縣之商家均須一律註册、以符國民政府工商部訓令、齊興華縣長奉到此令後、已令第二科長劉汲三、與第一科長周少伯、核議、辦理此項商業註册在案、曾誌本報、近日縣政府內、將商業註册所組織完竣、齊縣長、令西安商會長王廷臣分知各商家一律趕緊註册以符上令云、

▲撫順▼
炭礦研究所之新發明
撫順年產二百五十萬噸粉煤、此項粉煤可以製造無煙煤球、但須利用粘結劑、以無煙粉煤爲主、而無煙粉煤出產有限、以致有煙粉煤之處分、爲多年懸案、如使用他種粘結劑、於生產過程及品質等、多有障礙、日下撫順炭礦研究所已得革命的大發見、完成利用撫順煤自體粘結力、製造煤球、關於生產工費火力等、亦均非常適宜云、

▲北鎭▼
吳分局長欠餉無着
公安一區分局長吳秉權撤差、已誌報端、據聞吳某拖欠該區餉餉、現洋二萬餘元、以致各該長警於昨十日、紛紛齊集衆薪、經某會要人調解、尚不知如何籌措云、北

公安局官長更調
本邑公安局長李錦唐、昨奉警務處令、調爲安廣縣局長、遺缺以瞻榆縣局長榮廷調升、第一區分局長吳秉權撤差、以前教練所教務主任劉鐵俠補升、一區南關分所長劉鳴九與閻陽驛艾所長對調、各該分局所長業已互相交替視事、惟榮局長尚未到任云、

▲綏中▼
運貨單應貼印花
本縣稅捐徵收局、昨奉印花稅處訓令、北寧路綫各車站、運貨單據應貼印花、業經東北政務委員會照准、應即實行、惟在綏縣以東、榆關以西、原隸屬於河北省管轄區域、究應貼用何省印花、現已呈請東北交通委員會核示、在未奉核定以前、本省境內各站、應先依例實行、以重稅收等因、該局奉令後、當即飭屬遵照實行云、

警處令注意治安
公安局頃奉警察處令、現在冬防已過、夏防未到、各縣公安局長等、亟應肅清局境之胡匪、以免青紗障起、匪患蔓延、至於行政、尤應清查戶口、以清盜源、訓練警察、以資保障地面公安、是則各縣長之職責所在、務應切實督飭、勿稍敷衍云云

▲錦縣▼
公安局課長易委
錦縣公安局、總務課長陶新五離職、遺缺由本課課員、蔡藝亭升充、司法課長劉翰臣辭職、特聘警官高等學校畢業、李小莆接充、蔡李二君、均奉局長委派、分別視事云、

張輔帥宴會各界
張輔臣司令蒞錦一節已誌前報、玆聞張輔帥、爲酬各界迎迓之雅意、於昨下午三時假得味齋飯店宴請地方紳商首領、杯盤交錯、賓主言歡、歷二小時始行歡散云

唐局長親自查夜
錦縣公安局自唐裕福局長、接任以來、對於晝夜防務、力求整頓、並親自帶隊出巡、昨晚十一時後、曾率領馬警數名巡邏、至離城三四里外韓大坑八天地一帶、至今(十一)晨兩點始歸局、唐局長認眞防務、使胥小無隙可乘、地方可慶安謐云

商會籌設俱樂部
錦縣商會於日昨奉到農礦廳第三次訓令、對於職工商人、宜謀精神上之愉快、娛樂場所之籌設不容或緩、各縣商工俱樂部、急須辦理、以期早觀厥成、限十日內、呈報籌備情形、及進行方法、魏會長奉令後、即急謀設備、着手組織云、

▲新民縣▼
常關稅局局長易人
本埠常關稅捐局長蕪子孚、奉令調署秘書、所遺局長之缺、以秘書千維三繼任、月之十二日、雙方交代清楚、分別視事矣

學徒觸電斃命
明綫電燈、每有危險、我新自按設電燈以來、屢次發生命案、如關帝廟街、天興和糧舖、與丁家胡同伊姓住戶、均因觸電斃其二命、電燈廠縱若罔聞、不知設法預防月之十二日、大街東頭、聚香村點心舖、遷移門臉、以致學徒趙雨聲、觸電斃命、年方二十一歲、係四方台人、任瑞軒觸電、燒傷手指、年廿三歲、本街人、該號現已停業、此種命案、電燈廠、事前既不通知預防方法、事後對於死者、毫不撫䘏死者雖係咎由自取、亦係該廠辦理不善有以致之、未悉當局、能否加以善後、以救無告之商民否、

▲洮南▼
張鎭使公畢歸來
洮遼鎭守使張仙濤、前因軍事晉省、面見張司令長官、報告一切、住省多日、公事完畢、於三月十一號返洮、以資坐鎭云、

蔣局長返洮
洮南縣電報局長、兼電話局長蔣百熙、於三月初因公晉省、小住十數日、事已完畢、於三月十一號返洮照常視事云、

▲開通▼
馮縣長禁賣賭具
開通縣長馮執經、近奉省政府通令、謂賭風熾盛之來源、由於賭具之售賣、如根本禁止賭博、必須嚴禁售賣賭具等因、馮縣長奉令後、當即轉飭所屬、認眞查禁售賣、以清賭患、而防盜源云、

妻被人賣已成訟案
開通城東住戶王某、娶本城王本德之女爲妻、過門二三載、夫婦亦甚和睦、不意其妻於本年正月間、聲稱回娘家串門、晴中潛逃後數日其夫到王家、始知妻未回來串門、實被蕭某暗中賣給葛家、現已成訟、如何了結容訪再誌、

▲安圖▼
馬縣長因公晉省
本邑縣政府主席馬空藝、蒞任年餘、刷新政治、不遺餘力、玆因有要公、必須赴省、晉謁省政府主席、請示機宜、業經電准、于三月六號、首途晉省云、

▲餘積屯▼
局長坐車不買票
錦縣東北長途汽車公司、原係商業性質、昨日午間該車自西縣歸來、有公安第七分局長周仲符、不買車票、强行坐車、賣票員與之理論、竟口出不遜、謾罵不休云、

▲樣子哨▼
縣政府召開會議
金州縣長魏銓忱、日前由省返任、對于建築縣城、積極進行、日昨(十日)、特召集行政會議、假縣立師中學校爲會場、十時開會如儀、首先討論建築縣城、擬將縣城基、收回一半、另放、得價充作縣城建築費、再前由縣佐署所領之馬飛、(以之領照之收據、)因省府並未備案、全行撤銷、惟事關人民產權、故特組織審查會、所有該會重要議案、皆付審查云、

催滙軍草價
縣政府奉長官公署令開、各縣軍草運省、在邊遠縣份、極感困難、特照各縣地畝規定作價、金川應攤現洋四千四百元、急爲滙解、以便軍用、近又迭電催解、是以亟召各村長討論籌法云、

▲榆樹縣▼
令縣實施清鄉條例
縣政府奉省府令開、爲實施清鄉條例、以除亂源起見、特通飭各縣取締不正當團體及會所、分誌如下、(一)聚多人有赤化或反動形跡者、(二)如聚多人有害地方之嫌者、(三)邪術或迷信方法、組織團體、足以危及地方安寧秩序者、(四)邪術或迷信濟惑民衆者、以上四項、一經查實、即得嚴行取締、以消亂萌云、

販運烟土被搜出
本邑有久慣販運烟土之洪順成、以及馬蘭田張鳳山王玉剛王永環等、日前在長春批買大宗煙土、僱某姓大車、拉運回頭不意事機不密、被公安局魏局長聞知、親督長警、攔路搜翻、當即將所運煙土、盡行翻出、帶局懲辦、惟在販張鳳山王玉剛馬蘭田王永環、潛逃未獲、現正在追究中云、

厲縣長下鄉檢驗
縣政府主席厲維城、自蒞任以來、頗爲勤務、對於地方公益極力進行、玆於日昨帶同隨員下鄉、查驗各區事宜、以資整頓而杜流弊云、

電影院欺人
近有哈爾濱林某來檢、在中興舞台開演電影、本邑風氣不開、人民多未見過、均願往觀、不意所演電影片腐敗破壞、演時並不眞確、票價原定三十吊、進門後即勒六十吊、觀客不允林某蠻橫成局野蠻影院、査該影院如此勒索、未知官府亦有所聞否、

▲康平▼
奉省令槍決匪犯
客冬經公安大隊、在縣北二區、獲得匪首徐某、報字四海、堂訊數次、供認强搶不諱、昨八日奉到省令、將徐某槍決、即將徐匪由獄提出、驗明正身、綁赴刑場、槍決示衆云、

春丁祀孔
現屆春丁祭祀之期、教育局長楊森林、早諭應務購買牛羊等物、函請縣長、及各校助祭人員、於國歷三月八日祀孔、是日清長國樂喧天、頗極一時之盛、但不休假、由校長召集全體學生、講述孔子言行、以作青年矜式云、

▲扶餘▼
劫車匪人畢竟落網
扶餘萬有棧汽車客冬被劫有保安責者、均加注意、經保衛第三隊長孟昭林、偵明匪在西三家子居住、暗令車行主人杜煥章認明、隨在該行啓票上車之匪、遂於二月初二日逮捕三人、一名宋子和、(乃啓票爲稱于和雲者)一名孫青林、亦匪、當時並在孫姓婦褲襠、搜出十撥手槍一隻、經縣軍二兵與司機跟車人、認明宋孫二人、確是行搶之匪、並有承發吏長亦在車被劫、認爲不諱、十九日又經公安局將提來送匪上車之人、獲住送究、如何究辦、容訪再誌、

▲雙城▼
分所巡官更調
双城警察第九分駐所巡官車啓良、任差多年、老成鍊達、與地面紳民、感情融洽、今蒙上峯提升爲一等巡官、調至南門第一分所當地紳民、於車巡官交替後、大衆公集資金、定製金質紀念章、以資紀念、所遺第九分所一席經上峯派鄧秉章、前來接充、業已視事云、

▲賓縣▼
周局長公畢歸來
賓縣公安局長周鯉庭、前赴各區校閱已誌本報、業將五六八等區、及新甸、均行校閱完畢、日昨回縣、聞不日仍行出發再閱二三四七等區云、

▲依蘭▼
檢查人員赴虎林
本邑陸軍第九旅馬參謀長、因奉司令官電令、派員分組檢查等因、特派王副官長赴哈、歡迎檢查人員、該組檢查主任廣福、暨檢查員四名、於月之五日到依、計劃先由卅三團施行檢查、復由王副官長引導赴虎林着手云、

陳局長調查烟案
依蘭保安第一隊隊附趙傑三、在太平鎭吸食鴉片犯案、後事被縣政府主席王世選偵悉、大爲震怒、以該隊附奉命公出、竟敢廢弛公務、私自在妓館吸食鴉片、有干例禁、特派公安第一分局局長陳書麟於二月二十六日馳赴太平鎭詳爲調查、以資核辦、該分局長到鎭、親赴紅樓堂及該隊附各處詳爲調查、已明眞象、業於二十七日公畢覆命、諒王主席得報告後、定必嚴懲不貸、以重功令而儆將來云、

▲舒蘭▼
張局長依然被押
公安局長張子原、突然被押、並經法團公電挽留等情、迭誌本報、惟前載張局長、赴省歸案、係屬失實、查該日、係其家眷回籍、張局長並未赴省、依然在保衛團看押、聽候省處派員前往双陽調查如何、方爲解決云、

警務視察蒞舒調查
全省警務管理處、日昨派視察員劉玉崑來舒、調查農戶槍照費、及門證費、有無浮收情事、當乘汽車抵縣即下榻公安局、住二日、即赴各區調查云

商會常務會舉行閉會
商會常務委員主席張煥忱、於日前召集各鎭常務委員才鳳岐、王雲峯、張子恬等、到會開常年會議、並解決各鎭商號攤派設立電話需款一萬二千元、建築警房四十萬吊、業于四日、該會將各項事宜議畢、舉行閉會云

▲阿城▼
石秀峯賣地糾葛
本城東南十里許農戶石秀峯、家有熟地十五晌、經租官柳條通一段於去歲將熟地賣出九晌、昨十日因被該屯鄉紳來縣控告、石某私賣官地等情、將原被告傳縣究訊如何了結容訪再誌

▲德惠▼
李縣長嚴拏賭博
德惠縣長李春廷、深知一般人民、舊習難除、每年春節後、到處聚賭、殊與地方治安、大有關係、若不嚴禁賭博、實不足以清盜源、是以通飭各區、公安分局長、加意查拏外、李縣長每至夜晚、乃能私自出署、嚴查密訪、以致好賭者、莫不聞風喪膽、均皆斂跡云、

▲張家灣▼
俄人毆辱郵差
本站郵局信差趙某、日昨赴道裡二道街俄人血力金克家中送信、院中有洋狗一條、向前咬、不意將信差左足後部咬破、趙某用棍驅逐、該俄人見而大怒、竟用木棍將信差毆辱成傷、事後經局警帶赴特區總署、訊辦該俄人云、

蘇旅長赴雙履新
自中俄交涉解決、陸軍第七旅回防護路後、該旅趙旅長維楨、因事呈請長假、業蒙當道允准、並委七十四團團長蘇德臣提升、日昨趙旅長乘五鐘大票車過張、蘇旅長於夜二時過張、皆赴雙城旅部、以資辦理交接、本站駐軍各級官長、皆赴站歡迎謁見云、

▲寧安縣▼
公安局揭示匿名控告
本縣公安局接得第三區匿名信一件、控告該區分局長宋顯一、縱警狹民、擅自罰欵、私了人命、種種罪名、毋局長以匿名信控告無效、特揭示門前謂實有其事、不妨出名告發、以便依法懲治云

▲延吉▼
四師校聘到教員
省立第四師範學校校長杜允中、因本校奉季開學按照部令頒之課程標準、增加體育美術兩科、校中教員、僅有一人、難以分担、特由省聘妥辛君選一、分任該兩科課程、辛君於八日到校、正式授課、聞辛君係東北體育專門畢業、學業優良云、

校閱十三旅防駐軍隊
東北邊防副司令長官、爲舉行春季大檢閱、遴選校閱委員十餘名、分赴各地、校閱等情、已載前報、惟校閱駐延邊四縣十三旅陸軍上校主任趙橋氏、及科長四人、差弁十餘人、於日前來延、校閱十三旅、在各校駐防軍隊、暫廣鎭署、與率隨員赴各營團部檢閱、甚爲嚴厲、八日事竣、乘軍用大車四輛、一同赴琿、校閱第七十團、防軍長官列隊歡送至郊外云、

燒商偷稅被罰
龍埠燒商百聚泉、于一月間因酒料不足、屢次停工、爲省稅起見、呈報延吉稅捐局、懇請將酒稅停徵、稅局念恤商艱、當准所請不料該號竟於夜晚偷燒數次、日昨被稅局曹稽察、看破該商偷燒漏稅、照章懲罰現大洋二百元、以戒將來、是日龍源居飯莊、因匿瞞賣錢捐、亦被查出、罰官帖十五萬吊、限三日將欵繳淸云、

郵局匯費低減
本城郵局、奉哈埠管理局通令、謂滙水一項、由三月分起、普滙費如上海由東北中等區、每元按廿六分收滙河北廿五分、聞此次滙費較前月均低落一二分、本城郵局已佈告周知云、

▲冷鎭▼
分局員易人
冷鎭第八區公安分局、外勤局員呂鮮五、業已辭職他就、繼任者、由縣公安局、特委吳達爲接充、日前蒞冷視事、聞吳君學識宏富、歷任警差、此番到冷、必有一番振作云、

▲青岡▼
縣政府槍決胡匪
舊歷年前、經公安局設法抓獲强搶東南隅許銀匠家之胡匪單海峯李海山二名、送交縣政府懲辦、曾載本報、玆于三日、縣政府奉到上峯電令、就地槍決、王敬三縣長奉電後、當於獄內提出、驗明正身、綁赴西門外刑場執行槍決云、

硝礦局長對調
青岡硝礦局長劉鳳林、前曾奉到硝礦總局命令、與明水硝礦局長陳凱對調、該局長奉命後、除將經手事宜、結束淸楚留人代爲交代外、於昨八日、親往明水接事云、

上丁祀孔
本月八日、爲上丁祀孔之辰、縣政府先期通知教育局、預備三牲菓供、循例祭祀、並函知各界、參與典禮、是日早八時、與祭各員、及軍警紳商男女學校等、齊集三聖廟、大誠殿內、舉行典禮、主祭官、爲縣長王敬三、陪祭爲教育局長劉宗孔、教育會長儲廷芳、糾儀爲公安局長張子瑜、典儀爲財政局長李錫三、贊禮爲司法趙科員、讀祝義治華、贊引李慶孚、司樂嶠校長、司帛趙科長、司爵王科長、司胙胡股長、司座張科長、由王縣長率領各界人員、敬謹致祭、以崇祀典云、

▲泰來▼
令設緝私分局
泰來縣、緝私局隊長王恩敏、前接總局來電、令赴鄰近各城鎭、監設分局、該隊長、于日昨帶領騎兵全隊、並地圖、赴大賚縣、景星縣、塔子城、馬來根桑、小諾子、等處設立、俟各該分局設妥、始能返局云、

匪犯就地正法
泰來縣政府、前獲匪犯、于德海、供認爲匪屬實、昨奉省電令、就地正法、王主席、將該犯、由獄提出、驗明正身、派隊彈壓、綁赴南門外刑場、鎗決示衆、以伸國法、而寒匪膽云、

▲明水▼
伊監督回籍
前任監督伊庭忱、率明多年、頗洽輿情、撤任以後、兩淸袖風、無力回籍、羈留明水、仰屋興嗟、現經各友人代籌川資、助其旋里、伊公遂整頓行裝、不日就道矣、

馬車定價拍賣
張功亭由克山縣赶回馬車一輛、大菊花青洋馬一匹、長鬃長尾、狀極神駿、聞係前局長鄭褒廷之物、寄養於明青油坊院內、已標明價格江錢拾參萬五千吊拍賣矣、

▲綏化▼
縣府召開行政會議
綏化縣屬作藩縣長、因謀政治公開、於三月六號、特邀各界、將應行改革建設各項方略、經議決全體通過施行、計應施行區村制、優待難民、修市道植樹諸政云、

縣長會議救濟難民
綏北縣長關作藩、凡事慈善爲懷、對於慈善事業之進行、不以遺力、近聞奉有省令、由河南撥來難民六千餘名、特開會議、擬分四區招待、妥爲安插、以重人道、而救民命云、

坑東滅夥法院起訴
近查綏埠商業狀況、非常蕭條、推其原因、不外時局關係及呼海運轉越綏影響、以海倫爲中心日的地日昨道路傳聞、綏街裕祥和商號木係燒鍋油房錢糧業、資本極多、範圍宏大、不幸川劉漸帥爲該號執事人、櫃房之保險櫃會卒間無端自開丟失金錢、爲數甚夥、總之該執事人處理櫃事、移花接木、蒙東滅夥、客歲該號財東王姓、赴狀法院、如何結局、尚未聞知、

胡匪劫財傷人
綏埠南六道街、住戶胡漢章、家道小康、有鄰居婦女、於三月七號晚八句鐘時、以江錢四萬吊計存、正談話間、突來不識面者三人、身着便衣、執槍威嚇、胡某情急、上坑取槍意圖防禦、及該匪人見有反抗景况、乃竟實彈射擊、槍傷胡家婦女及其長子、計搶去江錢四萬吊、七星手槍一棵、公安聞訊後、局長督率士兵、各處嚴緝、該匪已杳如黃鶴、嗣經胡某當場聲明、隔壁劉某、不無可疑、事關重大、是否破獲、尚不可知、

▲慶城▼
宋縣長嚴禁煙賭
縣政府縣長宋德王、對於烟賭、曾出佈告、嚴行禁止、並令公安局將界內烟賭肅淸、不得曚徇、是以近日各分局査禁烟賭、極爲嚴厲、該縣長防患未然、堪稱商民之保障云、

▲海倫▼
教導隊招生
縣府接到、省城軍士教導隊、第二期招生之佈告、(定額)正取二百五十名、備取一百名、(畢業)十二個月爲期、(費用)均官費每月每名津貼大洋三元(年齡)十八歲以上三十歲以下、將來服務成績優良者送講武堂深造、餘委下級軍官云云

小孩子行使僞幣
近月以來、市上行使僞幣者、時有所聞、五日晚七時許、西闕北胡同、小雜貨舖、突來一年約十三四歲之男孩、手持一張十元之哈洋、買魚罐烟一包、被該柜收不收、謂係一元所改、該童孩百般否認、謂家居西街姓張、世代書香、不能作此無道德之事、柜收仍不收受云、

李會長南下
萬國改良會長李明德、(子完)辦理慈善事業、頗具熱誠、爲一般人所公認、頃因某項要公、並監查北平天津一帶之賑務、必須前往、乃於日昨乘呼海路車轉路南下、所有本邑一切事務、已委妥員担任、努力進行、一俟公畢、即行遄返云、

春丁祀孔
本邑縣府主席戴策勳氏、以三月八日爲春丁祀孔之辰、故令所屬、妥爲籌備、以重典禮、並通令各界、前往與祭、是日午前七時、戴主席、劉敎育局長、王公安局長、以及各校學生、鼓號團、均肅然起敬、至聖孔子之尊嚴威大、無與倫比、實可爲萬世師表矣、

教育局會議
教育局長劉化宜、因各校均已開課、對於教育興革事宜、進行方針、必須開會討論、以資進行、列席者計陳督學、郭社長、尤尙兩校長及初小各校長十餘人、午後四時閉會、所議各案、均行通過成立云、

▲長嶺縣▼
張課長校閱防軍
吉省政府特派訓練處、張課長校閱各處防軍、於三月五號下午三點半鐘來嶺下榻於陸軍官店、於六號上午十時、校閱東北陸軍第四旅騎兵十四團、及廹擊砲連、並檢查器械馬匹衛生等事、以觀平時教練、而資遇事應用云、

▲濛江▼
放街基領戶注意
本縣四岔子地方、距縣四十里、居縣西北、旣爲吉遼之要路、又爲朝濠路之車站、去歲由委縣長已呈請全省清理田賦局准放該地之街基、昨奉令批准、間每號寬五丈、長廿五丈、價約吉帖廿元有奇、縣長韓公香閣奉令後、昨(十日)委代理農會長王化南爲委員、丈放該地、刻正擬貼布告、知會領戶云、

添設崗增加警額
本街公安分局、原有警額無多、局長王杏坡、刻因奉縣長命令、大街添設崗警、以保公安、該分局之警兵無多、東手無策、刻又接到縣令、增加警額十名、言昨(一日)會議已議決通過、並令剋日招補云、

▲石頭河子▼
商務會主席改選
本鎭前任商會主席、遲秉納、張善一、現已期滿、遂招集各商號會議、另行投票選舉、以得票多者爲合格、結果選安、永興隆執事朱某、爲商務主席、繼以永盛玉、福合永、天順興、東盛泰、四家、爲事務委員云、

▲五常縣▼
施種牛痘
時値暮春、陽氣上騰、本邑欲民醫院、日前業經通告商民、引種牛痘、以除瘟毒、而免天花之患、是以赶該醫院引種者頗不乏人云、

地方捐主任認眞將事
五常二道河子地方捐主任王鴻仁接職以來、大似整頓、將前所有失收木捐從新整理、並屢次告知巡差、不准在外勒賺舞弊、倘被查出、重懲不貸云、

因貧呈訴離婚
五常桃山屯住民田忠山、現年十八歲、娶妻某氏、年方二十、夫妻因度日艱難、時常口角、月之四日、該氏來縣、至一區控告、經周局員派警將田忠山傳區、將來能否離婚、訪問再誌、

▲滿溝站▼
楊玉魁被匪搶劫
本站道西頭街住戶楊玉魁、曾充腳行把頭、數年以來、頗有蓄積、突於三日夜有胡匪三人、各持手槍將楊某家中櫃存大洋四百餘元、江錢十二萬吊、悉數搶去、即行遠揚、本站匪案迭出、是以本站每屆夜間、添設閘卡、戒備異常森嚴云、

入春後市面蕭條
本站自入春以來、市面異常蕭條、戲園荒閉、娼妓封鎖、又兼糧車來站交易者、寥若晨星、故洋廣雜貨家、時有倒閉者本站將來之商業、不堪設想云、

二分所巡官易人
本站特別區警察第三分署第二分所巡官、自恩濤、因事撤差、改委本署三等巡官關曜亭接充、業於本月一日到差視事並將一切物品、接收清楚云、

▲康金井▼
分局長假滿歸來
本埠市政分局長姚炳南、於二月接到嚴父逝世之家信、即行請假回籍成服、出殯後假期已滿、於三月八日回局視事矣、

▲富拉爾基▼
參謀長來富校閱
富站防軍步兵十四旅第二團孫團長、自帶領全團步兵來富護路以來、軍規嚴肅、本月八日、有該旅參謀長前來檢查、下榻於二團團部、翌日孫團長將所部隊伍、集中於鐵道北操場、參謀長校閱學科槍械服裝、均各優良、頗蒙參謀長所嘉許、並有訓話、民衆觀者、試讚士兵整齊、皆有尙武精神云、

市所擬整頓路政
富拉爾基站、鄉市政公所辦事員解兆泰、與出納員、許占芳、擬俟道路融化之際、將各街道路、加以修整、兩邊挖成水溝、所有需欵、均由收入捐欵項下開支、監工人員、不外由辦事員中遴選云、

▲海拉爾▼
俄人强搶未遂
本埠東三道街、住有郭古恒者、以開俄妓館爲業、本月九日下午十一時半、忽來俄人十餘名、闖入室內、意欲行搶、當經該館夥友王言來、搶得匪人六輪手槍一枝、俳未搶去財物、特區警察赶到、該匪人已逃走無踪云、

瀋陽縣行政會議續訊

第一案即為渾河鐵橋

各議案分兩組審查 會期視議案多寡而定

瀋陽縣行政會訊、於本月十一日在縣政府舉行開幕式、十一日在縣府會議廳舉行第一日會議、已略見本報、茲據續訊、列席人物為王縣長、實業劉所長、公安金局長、教育宋局長、財政袁局長、九個區分局長、及其他重要士紳、共達四十餘名、當經票選馮子敬為副主席、劉紫濱譚金鐸劉德潤戴蔡甫依松濤陳桂森金石安七人為第一組審查委員、袁永清康秉鈞盛恩湯敏海宋德謙劉冠一趙仲三七人、為第二組審查委員、十二日總理逝世紀念、停會、十三日為第二日會議、十四日為第三日會議、每日皆定午後開會、所有議案、依次討論審查、其第一議案、為王主席提出、為建修渾河鐵橋案、業經決議通過、實施進行、至全班議案、達六十餘起、會期原定十日、（依照民廳訓令所規定）嗣以議案數日可以議完、茲預定十六日或十七日閉幕、雖然仍須視各委員有無臨時動議、及續提議案而定云、

晉隆泉被搶

大東邊門外晉隆泉雜貨舖帶酒局、十三日下午七時餘、正在應付買主之際、突來胡匪一人、手持八音槍、闖入屋內、不用分說、向索櫃影威嚇、旋即將錢櫃打開、內有奉票十五張、現大洋十餘元、搶畢即時脫逃、後經該管警所聞信、派警尾追、因歷時已久、幸未弋獲云、

朱慶瀾請准 路局賑糧車輛

朱子樵將軍、在關內辦理賑濟難民事宜前曾在北寧路沿綫購到紅糧二千石、當向北寧路局請求免費運輸、以便及早施效、高局長、現已批准、每日酌掛貨車一列、為之運輸云

蜂業發達

總商會韓東屏秘書、素志注意實業、曾與金會長合資在北陵東沙河子地方、創設關東養蜂公司、聘專家陳大章為經理、由美國購得黃金最良種、孳生最速、刻已至百餘群、現在農業師範各校、及當道二三十家等均向該公司訂購蜂種云、

光天化日下之搶案 遠洲銀號拒掠翟立庭被殺 地點附屬地本社附近

附屬地加茂町遠州銀號、十五日午前十時、派櫃夥翟立庭赴城內取金票二千餘元、翟某歸來、乘坐洋車、行至浪速通三八番地與三六番之間、（本社附近小路）突逢胡匪三名、各持手槍、將翟某自車上拉下、持槍威嚇、令其現出所持現款、此際車夫早已棄車脫走、一面口中連呼「胡匪」「胡匪」匪人以未得達到目的、向翟某腹部射擊一彈、遂即相率逃走、被害者行至佐藤齒科醫院前倒地氣絕、警察署接到急報、即時四出搜查犯人、目下尚未逮捕、查該匪人等當自城內尾隨至此者、青天白日之下竟有此强搶行為、眞可謂胆大包天矣、

政委會飭委用 東北大學畢業生

東北政務委員會、委員長張漢卿、東北大學校第一屆畢業生、分發省政府以次各廳局學習、業已數月、多未正式任用、僅月給二三十元、殊難維持生活、特飭省政府轉令各廳處局將東北大學畢業生酌量提升任用云

國際戀愛之悲哀閉幕

結緣蓬壺三島濱 于歸異域渤海陰 香夢乍破懷孤泣返故鄉

戀愛不分國界、信哉是言、有日本橫濱人小谷女士、年卅三歲、在本地外國人家充女僕、同家有厨夫華人劉仙志、由東威海衛人、兩人日久發生戀愛、旣而小谷女子懷妊、劉某遂偕小谷於昨年十二月返威海衛故鄉、小谷子一旦居處異境、風物人情、頗感不慣、方其愁苦未已、而劉仙志竟遺棄情人、及妊娠八個月之胎兒一病逝世、小谷於傷痛之餘、倍思故土現已乘十三日入港之敦賀丸、抱其生後卅五日之愛兒來連、將轉回故里、

昔時枕城死守處所 今乃請願作安住地

俄老將軍向關東廳請願

日俄戰爭時曾據旅順砲台奮戰抗日之俄勇將實實夫、哥福曼少將、克拉馬林克、阿雷基塞夫人佐等、頃代表白系俄人、向關東軍司令官滿鐵總裁關東廳長官請願、要求以旅順為安住地、查現下哈埠無國籍者、難以居住華側亦為遵照哈府協定似已內定解散白系團體云、

電車廠提倡員工娛樂

瀋陽市電車廠魏經言廠長、茲為提倡員工娛樂起見、擬將二月以前、逐期不領拾遺現欵、連同賣得拾遺物品價金、及國貨商店餘利、並沒收押金各欵、購買電影機一具、酌備影片若干、於每星期六晚演一次、俾增員工樂興、藉以舒暢胸襟、現已呈准李市長云、

日本觀光局招募環球團 會費金四千元

國際觀光局大連支部、招募第二次周遊世界觀光團、曾誌本報、茲聞該團日程如下、定于六月八日由大連啓程、經由蘇俄、波蘭、德國、瑞西、墺太利、意國、法國、比國、英國等各主要都市、于七月廿六日渡航美國、延亘約三十日間遊歷各地畢、搭乘日本郵船會社輪船秩父丸、于九月十五日抵橫濱、旅行日行、往還約一百日、人員廿名、會費每人金四千元、車輪及旅館等全部頭等待遇、報名期四月十五日為限、報名處、為大連及其他沿線各地分局云、

四縣長記功

民政廳廳長陳文學、查盤山縣長文光、西安縣長齊耀周、新賓縣長衣文深、開通縣縣長馮執經等、依限破獲、均能將轄境搶殺各案、特呈請省政府將該縣長等各予記功、當經省府指令照准云

九省將解省訊究

營口河防練軍營、捕獲巨匪九省索俊網、略見報端、茲得紐訊、該匪首落網後、即由練軍營李營長帶同曹連副等十餘

人、往瀋城起出大槍二十一杆、手槍四支、子彈甚多、因案關重要、決定日內派兵解送來省、交軍法處訊究云、

北寧路頒發徽章

北寧鐵路局長高紀毅、現為該路職員、易於識別起見、擬製路員徽章若干枚、分發職員等佩帶、聞此項徽章、分為甲乙兩種、凡主任以上職員、准佩帶甲種、課員以下、均佩帶乙種、日內即當頒發云、

撤任局長隊長互相攻訐

本溪縣公安局長、蔣登瀛、公安大隊長、朱明修、均經警務處孫處長前出巡時查撤、而蔣朱不知覺悟、竟互相猜疑、在省政府警務處彼控我揭、業經省政府令警務處查辦矣、察、毋得贈徇云

緝私局嚴查漏稅

瀋陽緝私局、據運署方面接到報告謂瀋市塲商多有漏稅情事、令速即嚴查、以重稅收、該局長昨遂飭令稽查李鴻賓等三人、分往各關、嚴行查

令嚴查私運槍械

當局近查一般棍徒、專運售違禁物品為生計、是以於十四日、飭令北寧路、對於往來旅客攜帶包裹行李一切物件、仰即加意檢查、以防不肖、乘機私運槍械、倘敢故違、一經查出、以軍法處治云、

米價落柴價漲

市埠秫米價格、前由每斗現洋一元八角、漲至二元、已一月有餘、現糧業公會、因糧行低落、乃令糧商將米價減落一角、每斗售一元九角、惟農民春忙、兼之道路泥濘、秫稭車不得來城、現在柴價昂貴、每百捆、竟售六元至八元九元云、

▲長春▼ 李隊長被控查實

本埠憲兵隊長李國先、因某項要公激起隊兵之怒、曾省控告、請求嚴懲、總隊恐其枉告、先行看押派員調查查明所控不虛、將該隊長記過一次並罰一個月薪金十分之三云、

單双銅元改鑄 十進銅元質色

東三省官銀號、將現存單双銅元改鑄十進銅元、已誌本報、茲據個中人云、新造銅元質色稍暗、聲亦稍板、其原因為舊銅元中鉛質稍多之故歟？

抓獲賭局

大西門外、遂小橋南住戶唐某、素無正業、專事賭博、於十四日、又招集一般賭徒、大耍紙牌、正在小賭之際、被警察偵知、當場抓獲、遂即綁縛、送局罰辦云、

哈洋提漲

本埠市面行使哈洋、年前毛荒已甚、不意近數日來、哈洋價格忽漲、每圓須至官帖一百七十吊、以致各商有哈洋債務者、莫不大為恐慌云、

邊署發放薪餉

東北邊防軍司令長官公署軍需處、將本署各廳處官兵薪餉等、於十四日彙發各廳處轉發、聞此次所發為二月份云

高軍需返哈

濱江鎮署中校軍需官高佐亭、奉丁司令之命、晉省請領二月份餉項、日昨該軍需官由吉領訖來長、下榻於頭道溝越香春旅館、稍事休息、即搭晚十時東省東返哈云

陳協理視察瀋海路

瀋海鐵路、當去歲夏季、水所沖毀之橋梁、以及春季融化後、沿線之工程、是否應加修理、亟待考查、是以陳樹棠協理、于月之十四日、偕同工程處吳閣二處長、及技師科員等、親至章黨一帶視察云

▲營口▼ 開河約在今明日 中外輪船將續開入津

遼河解冰、約在數日以內、聞海昌公司輪船、定於解冰之時、自天津回航、本年初航者、當為該公司之船、大連滊船會社之長順丸、定於廿二日入航、開崎汽船會社之第三萬世丸、定於廿三日入航、近海郵船會社之相撲丸、定於廿四日入航、此外車船連絡、仍按去歲規定、大連滊船為航行門司神戶大阪名古屋橫濱間、近海郵船為航行橫濱外五港間、自三月十五日實施云

鮮魚上市購者多

近日天氣和暖、遼河將開、當地之鮮魚尚未多見、而大連之漁商、每日運來之黃花魚大頭寶扁口等魚、頗為新鮮、價值亦不昂貴、購者頗多云、

漁業局創辦季刊

漁業商船保護總局、局長李靖宣、刻以漁業為沿海一帶歲入大宗、擴張海權、拓殖漁業、在在不可緩、苟無文字以宣發之、則多數漁業漢民知識簡塞、何以收挽回利權之效、故於日前創辦季刊、內容極其豐富、應有儘有、現已函知各機關徵集稿詞、一候齊備、即行發刊云、

當商利重亟宜取締

埠內各當商、典質物品、利息不得超過五分、曾經官家規定在案、乃近來各當商、竟有超過十分者、殊屬非是、裕國便民、反成蠹國害民、望有管理之責者、速加取締焉、

爐銀監理處請准遷移

營口爐銀監理處、總監理高宗山、刻以該處附設在商埠公安局院內、辦公往返不便、日昨呈請省當局、遷移稅捐局、業蒙批准、並函知各機關查照云、

張經理發喪誌盛

埠內巨商通發棧、財東張經理金鑑、係魯省掖縣著名之望族、其封翁松山公、前清候選郎中、好善樂施、輕財尚義、得有國典褒揚、區額多方、現年七十有五、卒於營口、移柩山東會館、按七設壇誦經、茲擇於十七日大祭、並請遼寧名流、袁潔珊為成主官、又禮陳作舟君所有層樓高棚、彩亭等項、倍極其盛、觀者甚衆云、

▲哈爾濱▼ 各航商籌備出帆

松黑兩江航商、因沿江人稠地富、營業進展、近因開江在即、亟應速籌備出帆、而補上年損失、本年出帆之船、共一百十一隻、較上年少廿隻而一航航商、見利可圖、現下紛紛在斯克達工廠建造船頭及拖船、本年約能增加新船十隻云

▲珠河▼ 周所長視事

珠河縣車站、特別區警察駐在所、所長劉某、因在管界內有包庇烟賭及護良通匪之嫌疑、被縣街第八校校長陳充偉、在哈埠特別區警察總管理處控告、查實撤差、日前經總處派委周毅遠氏來珠充任所長、現已接收清楚、照常供職矣、

▲黑龍江▼ 公安局查獲盜匪

龍江縣公安局長馬惠吾氏、自任職以來、對於內部勤務、極力整頓、力謀改良、對於外勤、尤為認眞、軫念鄉閭小民、疊受盜賊之搶掠、除飭各局所長、警隨時認眞查緝外、深恐防守不力、親赴所屬巡邏、近由二分所卄南鄉界內、查獲著名盜匪杜慶云李慶山兩名、當即帶局嚴訊、該匪等知難遁飾、供認去冬在道老屯地方、分結夥持械攔劫滿車數次、及聲斃縣稅捐孫卡長、該局長訊明後、當將二匪檢同供詞、一併押送道鄉局懲辦究

偵緝長查烟獲犯

本埠省會公安二分局界內、中學後胡同、門牌七號院內、住有王向陽者、素無職業、專賴售賣鴉片爲生、前日開燈供客之際、被偵緝長張廼選查知、率隊往捕彼時有崔純忱李福山蕭賈廷徐文源等、環繞燈畔、噴雲吐霧、及知偵緝隊來捕、已躲避不及、當經張偵緝長將吸售人犯及烟具、帶局審訊王向陽則認開燈供客、不隱諱、崔某等亦稱素有烟癮、竟不隱諱、省會公安局當即備文送往龍江地方法院懲罰云

▲遼陽▼ 福豐東賠累倒閉

縣城大什街、商號福豐東、因去歲生意蕭條、金融影響、賠累甚鉅、自知不了、無法再經營、該號執事、遂稟告商會將生意關閉、約賠累至百餘萬元云

征收處剔除私弊

縣政府征收處、每年所有四鄉農民繳納地糧、擁擠不上、究其原因、皆係收處、人員舞弊經、石縣長、查知為體恤農民計特將征收、人員重新整頓、新委張韓二監征員、以清私弊、一般農民上糧者、莫不稱善云

▲撫順▼ 炭礦本年度採煤統計 七百五十餘萬噸

撫順煤坑、去年度產煤總量計七百五十六萬四千九百七十一噸、茲將截至二月末止之各坑採煤實數、及三月份豫定採煤數、分誌如下、

（單位噸）

	實數	豫定數
古城子	二四三三○○	二六○○○○
楊柏堡	二一六○○○	三一二○○○
東岡	二七四○○○	五三○○○○
大山本坑	五六九○○○	六三八○○○
大山南坑	三八三○○○	四九三○○○
東鄉本坑	二一五○○○	二一九○○○
東鄉南坑	二九九六○○	四○六○○○
老虎臺	四一二五○○	五○七五○○
萬達屋	五三三五○○	五三六五○○
新屯	四七三二○○	五○一七○○
龍鳳	三三四一○○	三○四五○○
搭連	九九四○○○	一三○五○○
南昌	三七三一○一	二八六○○○
煙臺	一三七八○○	二三三○○○

▲安東▼ 公安局考試巡長

安東商埠公安局長張漢威氏到任之後、對於警務、極積整頓、業將內外部職員、分別更動、近因各分所巡長、與人民有直接關係、其職責、尤為重要、各巡長才識經驗、是否合格、非考試不足以資甄別、於日昨、招集各分局一等巡長到局親自考試並口試警察經驗、約二小時、始行試畢、有無淘汰、尚未發表、俟今明兩日、將二三等巡長分別考試後、再行評定優劣、以定升降云

姜廠長飭犯習藝

教養工廠廠長姜廼彬、自接篆後、對於廠內興革事宜、不遺餘力、積極整頓、該廠長為犯謀生計、飭各囚犯、養成技藝、以備罪滿出廠、得以生活云、

▲鐵嶺▼ 省令清查清室遺產

縣政府奉省府令開、現以遼寧內務府各項官產、多有隱匿未報者、特令各縣府調查、有無皇室山園、漁泡、馬廠窰柴、各項田地、速爲具報、以便清理、黃縣長奉命後、已派員從事調查云、

▲岫巖▼ 創立女小校

城南砬子溝王福合隆、家道殷實熱心學務、已辦男高小學多年、成績可嘉、茲又創立女初中小學一處、教員聘妥學生到齊、即日授課云、

丁獄長因公晉省

安東第七監獄典獄長丁惠風氏、因高等法院、招集司法會議、改革監獄計畫、遂於日昨早車去省、聞丁君有在省、臨修新式、第一監獄消息、須勾留數日、始能遄返云、

長官來安

日本關東廳長、官太田政弘氏、為視查附屬地、日警實成績、及滿鐵各事、帶隨員六人、於今日、由遼寧乘通車、於午時四時半抵安、約一二日、即行返任云

▲雙城▼ 蘇旅長履新

自去冬中俄和議告成、駐邑陸軍十六旅、奉令各回原防、所遺防務、以陸軍第七旅填住、第七旅趙旅長到双、席未暇暖、奉命調省、另有任用、所遺旅長、以七十四團蘇團長升任、月之九日、蘇旅長蒞双接篆、第七旅大小軍官及本縣楊主席朱局長各機關首領等、咸皆到站歡迎、聞蘇旅長久歷戎行、學術優良、年前對俄作戰、勇敢有爲、對于軍紀、又爲嚴肅、此番接事後必定大加整頓、以正軍規云、

▲大連▼ 大連市有財產統計

據大連市財產調查、不動產動產及基本財產、總計三百四十九萬一千六百十九圓二十四錢、內開如下、

一、不動產

▲土地 計五百卅六坪、（一坪六尺平方）價十萬七千二百七十二圓、

▲建造物 市營住宅彌生高等女學校、商工學、校社會館、各市場、中央公園、及其他廿一處、計二百四十九萬四百三十圓十二錢、

二、動產 彌生 商工 各小學校、常盤質舖、衛生作業所、市營住宅、居塲等之備品圖書等、七十九萬七千六百卅四圓七十七錢

三、基本財產

▲蓄積金、計三萬九千四百卅五圓八十四錢、（存入銀行）

▲恩賜基本財產蓄積金、三千三百圓六十三錢、（存入銀行）

▲市營住宅元利償還積金、五萬三千五百六十六圓（存入銀行、）

製氷會社合作進行

大連製氷會社與日本製氷會社合併問題、日前日本製氷幹部枝松來連以來、兩社提携發浪、大有進展、即日氷擬對大氷助資、俾便擴充製氷設施、並擬設一大冷藏庫云、

▲蘇家屯▼ 董局長應召晉省

瀋陽縣公安第四分局、局長叢大昌、前日接得總局公文令、於本月十三日進省參加會議、該局長遂於昨十二日、乘南滿早八句四十八分客車、應召晉省云、

大車軋傷小孩

昨日（十四日）上午十一點鐘、有鎮西宋大台村、李姓大車、行至本驛附屬地實賓街、馬忽驚逸、將史姓小孩、双腿軋斷、車夫李某、已在警所看押、小孩送往南滿醫院診治、有無性命之憂、尙難斷定云、

高樓子火警

本驛北高樓子村、戶鄭某、田塲園草垛、於昨十三日晚八句鐘、忽起火、及家人瞥見、火勢已大、後經村人極力撲救、始行息滅、幸未燎原云、

▲西安▼ 總理紀念週

西安縣政府齊興華縣長、因遵照國府命令及省政府之訓令、成立總理紀念週會、於每星期一行之、曾誌本報、於月十日又屆總理紀念週之期、到場者爲公安局長伊鶴卿、教育局長王晉之、財政局長曲紫瀾、電話局長劉克治、西安地方法院孫冠傑院長因公未到、以推事崔向賢代表、檢察處首席檢察長陳馨山、西安煤礦公司白總理晉省以科員馮子卿代理、教養工廠廠長齊長庚、到會後行禮如儀、齊縣長主席報告、大致近日議定劃分新村等事、項次則爲討論前次孫院長與陳檢察處長、共同提議、對於現在城內各保條店、如有向司法方面訴訟或縣政府清鄉事項、每保條一張向打保者索欵六元似乎太昂人民難以担負、再者城內向無律師私人寫呈者、每一張索現洋十元八元或三二十元不等、亦非官家以法律保障人民之原義、結果辦法、經齊縣長將此意義呈請省政府民政廳核示、可否經上憲規定價値、通飭全省各縣遵照、以昭劃一、此種辦法衆皆同意、俟呈報回示後遵辦、齊主席因應討論事項無多、即行宣告閉會

教委員分區視查

西安縣教育局長王晉之、以全境各學校早已開始授課、各學校辦理如何、亟加以整頓、亟應視查、以資指導、於月之十日令該局教育委員趙子荆與縣督學王璟一視查一四兩區、李鳳鳴視查二三兩區、宋雅芳視查七八兩區、王硯田視查五六兩區、該教育委員等奉令、均分往各區各學校視查、至視查結果如何、俟訪再誌、

商會改組委員制

西安縣商會、前奉縣政府轉交奉農礦令、各縣商會均須改組委員制、茲經王廷陞韓繼先二會長、遵照廳令、定於本月十六日按照商會大綱、選舉執監常務各委員、以符廳令、除呈報縣政府定期改選外、並函知各界屆期到會參觀云

教育局委任課員

西安縣教育局第一課代理課員閻春山、作事謹愼、服務忠誠、經第一課長管樹屛、考覈成績甚佳、於月之十日簽請王晉之局長、發給正式委任、王局長查核屬實、刻已發給委任、以爲作事勤愼者之激勸云、

▲北鎮▼ 廳令禁止攤派柴草

縣政府頃奉民廳令、查各縣政府、及各局所等、有向區村攤派柴草之事、殊屬擾民、乃於本月五日、通令各縣政府、已向區村攤派柴草者、著即取銷、其未攤派者、懸爲禁例以紓民困云

令調查存糧

近來各縣糧食、是否足用、亟應詳加調查、茲爲明瞭眞相計、於七日通令各縣、將境內所存食糧、究有若干、能否足供民食、仰即詳查具報、以備考核云、

嚴禁軍隊住宿商家

駐軍砲團部頃奉司令長官訓令、近因時有匪徒冒充軍人、由外歸來、借宿商家、發生强搶情事、茲特訓令各縣、嗣後無論何項軍隊過境、飭在城外旅店住宿、免擾商家、如有抗違者、即行電禀來省、以憑究辦云

令調查清室遺產

縣政府頃奉省令、現因遼寧內務府各該官產、多有隱匿未報者、特令各縣府調查有無皇室山園、漁泡、馬廠窰柴、各項用地、速爲具報、以便清理云、

▲義縣▼ 學界懲獎錄

義縣教育局、案奉遼寧省教育廳訓令、據縣督學呈送十八年十月份報告書、經廳復核學李、常商煥然、辦學熱心、成績昭著、教員用稱獎教法成績、俱屬優良、應傳諭嘉獎、校長王國春實力辦學、教員姚廣謨張穩禾王鐵航孫萬鐘等、教學合法、成績可觀均堪嘉許、教員著春柳琦喜恩、教管無方、成績低劣、應飭改進云、

▲突泉▼ 謀殺親夫兇犯俱獲

本縣三區哈拉勿蘇地方、住有王明機者、前於月之一日、有親戚閻海清、夫婦二人、挈友鄭桂林、由寬甸縣因一時租房不得、故與王某同室居住、而閻姓婦、淫蕩性成、素與鄭某私通、久恨乃夫障碍、遂與姦夫合謀、於月之四日、備有毒藥一盌、强灌其夫、閻某素患肺病、體弱異常、無力掙脫、致爲所害、死後復棄諸荒野、被該區農人瞥見、來縣告發、由縣政府、派員往驗、據檢驗吏報稱、現得該屍遍體皆靑、確係中毒斃命無疑、已將姦夫悍婦暨王明機、一併拘捕來縣、如何判決、俟訪再誌、

駐防軍出發擊匪

駐防本邑騎兵三團、昨據城南三太本站地方鄉民報告、該村南有馬匪數十名、請速剿擊等語、團長傅靖氛、立派所部第四連秦連長、帶同士兵、出發緝捕、以免擾害云、

義毋被養子拐逃

本邑城北、小阿木太河地方、付姓住戶、其婦年逾四十、頗形妖冶、認一王姓爲養子、年約二十餘、往來極密、其夫以乾親無忌、並不介意、孰料二月間、付某覺後、即控王之親戚、孫太英到縣、孫某被禁無法、只得差人分途尋覓、僅將逃婦由瀋找回、王已不知去向云

賣薑分量不足罰被

本邑財政局趙課長、於月之六日、親赴街北張家床子、買薑一兩、以備烹調之用、及抵家以秤稱之、分量不足、趙課長因受其欺、忿恨難抑、遂向公安局告發、當時傳來該床掌張某質詢、據稱實係一時疎忽、未及過秤等語、局長以其佈詞詭卸、除令照數添薑外、並罰木登兩個、現洋五元、藉儆將來云

批示

◎司令長官公署（十四日）

▲李崑山等 呈爲長官公署強發房金未曾收見此欵交存何人之手請徹查究辦由 批應不准行仰即知照

◎省政府（十四日）

▲楊春和 呈爲前次不納菓木捐係出於誤會現在甘願悔過回呈安度遵章納捐請撤銷通緝令俾得自新由 批令財政廳通令一體知照

▲劉長貴 呈爲劉寶恒隱匿官田請予歸佃承領由 批仰清丈局迅予查明核辦具報

▲李富榮 呈請錄用由批業經令行警務處查明在案仰即逕赴該處報到聽候

◎民政廳（十四日）

▲李平章 呈爲全區地照作抵借貸現大洋十萬元接濟春耕由批仰海城縣詳細查明呈奪

◎財政廳（十四日）

▲李級三 呈出紅梅捲菸核划七等征稅通令各局知照由批仰即遵章向商埠局請領印花以便運銷

◎交涉署（十四日）

▲羅恩熙 呈爲法商拖欠勞資請交涉償還由批函請法領事查照催傳照約履行

◎教育廳（十四日）

▲袁繼槐 呈爲送保條請查控教育局傳玉璞樹黨營私濫權袒庇等情一案由批仰台安縣查明

◎建設廳（十四日）

▲夏廣堯 呈爲自瀋陽縣屬撫順以至新民縣屬大民屯間之瀛車道路應請自建公路之土地前已租給奉大長途瀛車公司擬請仍照原議辦理以杜糾紛由批所請礙難照准

◎農礦廳（十四日）

▲富變英 呈爲聲明礦商駐址並呈報區稅已繳由批尚未據該縣報解應由該商另案轉解

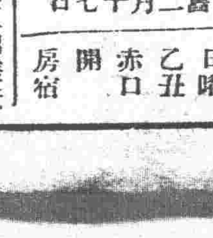

三月十五日 舊二月十七日

日曜 乙丑 赤口 開 房宿

▲一白之人急欲發展反招蹉跌東坤艮吉▲二黑之人運勢隆旺之日凡事皆吉但慎口舌巽坤丙吉▲三碧之人雖無鉅利然安分勵業必有伸張乾丙壬吉▲四綠之人去依賴心傾注力量勵業爲吉乾艮壬吉▲五黃之人忍一時之貧勵精終大裕東西丙吉▲六白之人飲食進退均愼守中不偏則吉艮乙西吉▲七赤之人愈抵抗愈加困難之日巽坤乾吉▲八白之人專以實力則雖事亦亨丙丁西吉▲九紫之人勿逐目前小利樹長久之志爲吉西艮丙吉

豫防花柳 清血為要

人生之強弱。皆賴氣血者之調養。故講求衛生最注重血液清潔與否。苟其血液清潔。則百病不生。然考其關係於血液不潔。爲害最大者。尤莫如花柳一症。倘若不幸而罹斯症。輕則一身受累。毀容殘體。重則傳染妻妾。延及子孫誠人生之大患也。雖然如此。苟得明醫良藥。未嘗不可以治癒。本院對於花柳一科。苦心研究參考多年。新法治療素有經驗。無論如何危險痛苦不堪之症。一經着手。數日保痊永遠不犯。藥費優待。格外從廉。如困苦艱難無力就醫者。一概分文不取。本院以普救同胞。濟世活人爲宗旨。非金錢目的者可比也。

嵩田醫院謹啓

●遼寧小西關大街上頭路南樓房便是（茂林電車站對門）

快胃

人之生活必須飲食滋養全身如有患肝胃病者則其飲食少進百病易發身體則日見衰弱矣若斯病疾延時療治而不得痊癒者本號代售有任慶餘堂秘製快胃舒肝丸專治男子老幼肝鬱不舒心胃刺痛腕協串窜脇悶服飽反胃噯吐飲食少進消化艱難日見肌瘦一切治病功效塞離偽述肝胃病服之

開鬱舒逆又能快胃增食故敢其名爲快胃舒肝丸定價每打十元 本號代理喉症大王眞正六神丸每盒一元

總經理處遼寧鐘樓南 中西大藥房

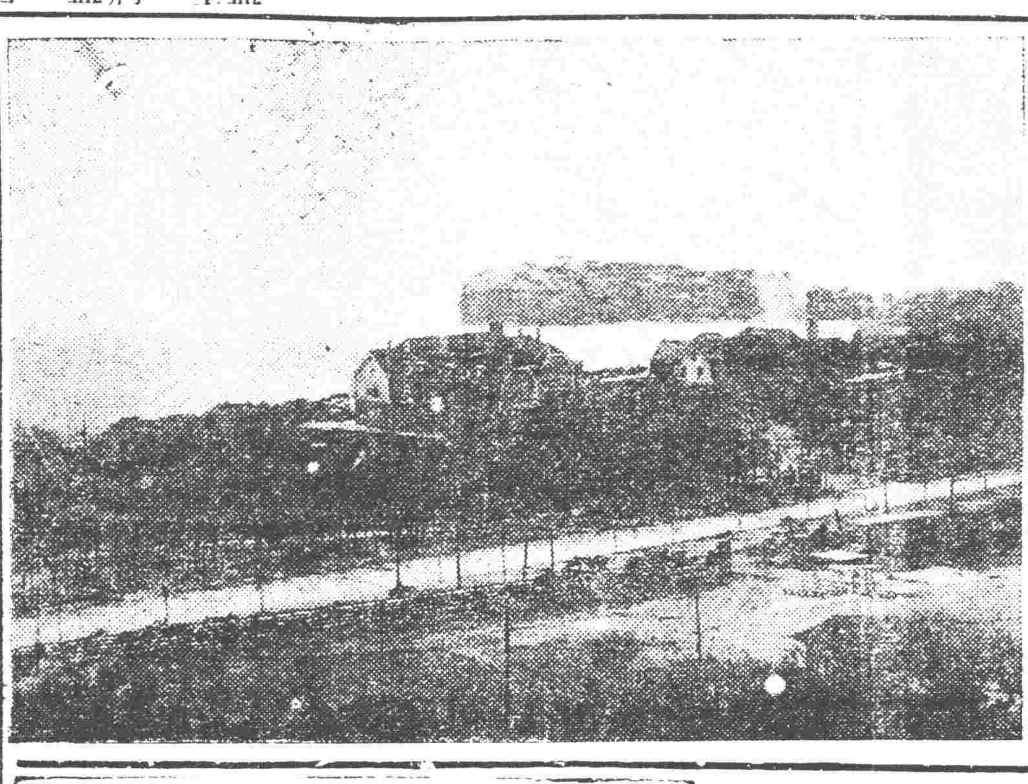

大連星個浦 大和旅館

冬期價目減半 最歡迎華客

改築月台、展望佳麗、由碼頭、大連站、汽車不收分文、務請乘座可也

總額七萬五千圓 獎金

原料香水 オリヂナル

御愛用者に 高貴香料（麝香其他）オリヂナルの 薫りん素 壹袋宛 無資進呈!!!

愛用之者請向近之小舖化粧品藥店雜貨店等買一瓶奧利幾那兒香水即奉贈薰素一袋

定價 小瓶0.50 中瓶1.00 大瓶2.00 特大瓶4.00 瓢簞形0.60 蝶形瓶1.20

東京日本橋水天宮前 本舖 株式會社 安藤井筒堂

固形 淺田飴

寍咳化痰 補血滋養

經理批發大連市浪花町 日本賣藥會社

定價 三〇 五〇 一、〇〇

歐美生乳藥

有不可思議之效力 下奶靈藥

此藥服後發暢乳腺 兒得康健 母樂欣然 濃厚有力 源源如涌

定價每瓶現洋一元二角 外埠各大藥房洋廣貨店均有代售

總發行所 遼寧鼓樓南 歐美大藥房西號

何子範醫社

花柳專門 研究多年

醫藥維新 素有經驗

德國藥針 定期保痊

如有舖保 愈後交錢

濱江道外中八道街口路東

漲價聲明康機戒烟丸

啓者近因金價繼漲原料昂貴敝藥房不得已今將價目增加以維血本諸希鑒察並乞原諒

新價目 每打試拾四圓 每瓶試圓四角

遼寧小南門裡大街路西 蔭華大藥房謹啓 電話二〇七一號

五淋白濁一盒斷根 利比兒

特製利比兒之効能 治淋藥中獨爲巍然鶴立鷄群之理由

不但精選強力殺菌性藥劑且尤施以特殊之技術依科學之力調配合理的與一般治淋藥逈然不同故由腸粘膜之吸收作用極行迅速服藥後之効果最爲銳敏顯著也

本劑之優良點

一、服藥翌朝尿色即變藍色排放強烈利比兒之臭氣也

一、尿道之蠕蠕無數淋毒菌因爲基於此化學的變化藥劑悉爲殺滅遂與尿同排出矣故膿痛猶如夢以去也

一、凡由異國人種而罹之病毒尤帶猛毒性極爲頑固是以普通治淋劑寸効毫無然特製利比兒對此猛毒性淋菌亦易達其目的可完成病菌之絕滅効驗故得內外人等信用篤厚即爲此也

一、無胃腸障害及副作用非特神効迅速且無他害之虞也

以効力本位擴賣中外馳名販路廣汎已有幾百萬人之患者因此復享人生之幸福矣 特請患者立試五日分必見滿足結果管保喜悅

警告 欲買之際特請指定特製利比兒爲要則僞劣治淋劑雖巧言勸誘決不受其所欺矣如品罄之時請向特約店或本舖直接購買可也

經售處

遼寧浪速通 井上誠昌堂

同 小西關 廣濟堂藥房

大連浪速通 日本賣藥會社

哈爾賓傳家甸 長壽堂藥房

仝石頭道街 原田大藥房

藥價

惡性用特製利比兒	五日分	金貳圓
	七日半分	金參圓
	十三日分	金五圓
	廿七日分	金拾圓
輕症用利比兒	五日分	金壹圓
	十日分	金貳圓

發售本舖 大阪市東區南久太郎町堺筋 竹村製劑所

一切疼痛服下立止 哈郎止痛片

何種疼痛吾人最難忍也敝公司多年研究自出心裁發明一種良藥精製而成名曰哈郎止痛片如頭痛。牙痛。眼痛。腰痛。經痛。背痛。骨痛。傷風等症服用之在三分鐘之間必能治癒矣藥價每盒三角

代售處

哈郎各藥各埠大藥房均有代售

洮南興隆街	和發順	安東市場通	誠昌堂
黑龍江省城	富山堂	遼陽西大街	義和堂
奉天日本站	誠昌堂	遼陽大和通	安達
鐵嶺西門裡	義和堂	千金寨東街	德泰興
奉天小西關	廣濟堂	哈爾濱道外	寰球
奉天小西關	新新	吉林粮米行	五州
奉天鼓樓南	五州	安東道署街	瑞祥泰
營口永世街	中西	長春北門外	中西
哈市傳家甸	長壽堂	大連監部通	華泰

五淋白濁一瓶斷根 哈郎淋濁丸

◎可怕的淋症

折花攀柳綺翠偎紅只是一夕之歡而貽百年之禍者往々有之美人可怕不特傾城傾國也世之年少男女染受淋症顏如桃花被以錦繡見如天女神仙而其體內則梅毒淋毒等之窟宅也

◎多泄膿汁陽莖紅腫 ◎尿溺澁滯混下血液 ◎龜口封閉膀胱發炎 ◎疼痛異常苦如割刀 ◎夜不安眠精神悶鬱 ◎見如治癒時常排膿

其痛苦異常或用坊間便藥濫縫一時或爲庸醫所誤病入膏肓噬臍莫及矣速般順和公司所發售哈郎淋濁丸（如服他藥無効之疚濁重症者特製哈郎淋濁丸購服定能應响）挿入尿道哈郎治淋座藥則尿道中所潛伏之病毒以化學作用悉數驅逐剗除掃絕根本不至十天其痛苦消滅斷無再發之慮世之患淋病者速服哈郎淋濁丸庶幾無貽百年之悔矣

哈郎治淋座藥以尿道消毒作用猛烈近來應用花柳病之豫防者甚多以此藥挿入尿道或塗布龜頭部即可完全豫防花柳之傳染也

藥價 哈郎淋濁丸 特製加料 大瓶四元五 中瓶二元五 小瓶一元二 普通製者 大瓶二元 中瓶一元二 小瓶六角 哈郎治淋座藥 大盒一元 小盒五角

哈郎良藥總發行 大連 順和公司

神泉雜俎

歡迎投稿

小說

一掬淚（續）（郭源萊）

時光匆匆的過去。月份牌上的紙。又扯去兩張。這少年在兩天以內。精神恍惚。意志頹唐在睡眠的時候。還在夢中高喊：錢！錢！喲喲！我不是斯爾多的悲觀主義者…我不是西尼里的無聊派！我卻是天真浪漫的青年。我卻是英俊發皇的有志者，但是呀！趕到第三天的時候。他從睡眠鄉醒來。睜開兩眼一看。除他的小弟弟。依然在庭前跳躍遊戲外。他的父親母親。都不在屋。便是他的w也出去了。呀！這是怎麼一回事？秀寶啊！秀寶啊！這邊來！少年大聲的喊叫！『作什麼？二哥！我這就去』。他的小弟弟答。這少年問道。『我媽我爹你嫂子都向那裡去了』誰知道啦。他們清早起來。吃完飯。就出去了。並未說什麼話。那問我媽。他老也並未怎麼答。記得就說一句什麼。你哥哥開學日期。就剩這一天啦！』小弟弟這麼答。這少年腦海一轉變。不由的明白了！呀！他們那是給我分道借款去了。我一人之累。全家老少。不得安寧。自殺罷。都喝長眠藥水罷！喝硫酸罷！但是啊！上有…下有…自身的前途。國家的期望！案與的都不顧忘了！怕的是望風捉影的中國報紙上。要加些什麼失戀…或淪落的罪惡。世人若而不察。恐怕還要驚天的譽議。到那時。豈不『觸影奔聲』千古疑案。還是勉强鬼由歲月罷！日已悠年。他的父親母親。和他的w。都先後到家。均不言不語的坐視。少年啓齒問錢借來與否的盛心。也隨室裡的空氣。一同岑寂。終於他父親有問他的母親和他的w。借來沒有。他也奇怪。好像在一定會議室裡議過。到這時。却不謀而合說個『未借著』三個字。

〇 〇

『眼巴巴快要上學啦。借錢又沒有借著。在家不去。也是不行。況且這小子前程。也未可耽誤。咳！你該念兩校還是念兩校。不介在院住宿呢。就和你們六人在店包伙。總是像者才好』。他父親這麼說。

『爹呀！錢何由來？』少年這麼問著『小子！不用愁！錢有。你要愁。難道說你要愁壞啦。精神不佳。豈不耽誤著』。他父親這麼答。

第二晨。他父親打付厮役老起。把他的行李捆好。以後只看他父親。他母親。他出。有的在箱裏找。有的在盒裡尋覓。還有的在炕上炕下包東西。這少年才知道預備質物換錢。預作讀書欵項。他心裡那裡忍得不由的洒些熱淚！當他走到里門以外的時候。還看著那個首步遠的一位老頭。老太太。和一個青年婦女。在那裡打太陽遮式的瞻望。這少年不住的念道。『瞻望家宅。中心悴心分』同時反述想道他的父親無聊的安慰。又不知怎的。他父想道學校來那封信。他不言不語中。用腦海的盤算。立時得一個愛的分斷！

老趙撥撥前行。走了幾步。就要跌倒。也是今春道途泥濘的原故。但是這少年。却悟得人們的前進。不能有順。而無阻。

！—哈哈室—民十九年第一次試筆

臉皮（恩譯）

在花園裏網球場上。一個活潑潑地十一二歲小孩子。手裏拿著皮球。在那裡一面拍。一面數。一二三四五六七…十七。十八。十九。…

『國光。國光。大清早起在那裡幹什麼。好孩子快進屋裡來吃飯罷』。他聽見母親的喊聲。才從樹旁跑了過來。母親摟著腰。在他的腮上。輕輕的吻了一下。親愛的太陽。從樹的背後斜射在他的笑嘻嘻地緋紅小臉上。

光陰也過得真快。怎麼由春到冬。由秋到春。國光已經廿歲了。他是很誠實的。他的父親也極歡喜。有一天。他的朋友會元來找他。見面就笑道。『前兒看戲。昨兒又吃酒。真快活極了。國光你真呆板。整天的坐在家裡。有什麼趣味。今兒我很久到福海樓吃飯。然後再逛遊藝園。晚間到金福家去打牌。好不好』。張會元說完這話。臉皮上做笑不笑的。把眼望著國光。

『不不。我怕我父親』。王國光望著窗外很現著遲疑的神氣。

『你膽子也太小了。這又算甚麼一回事。逢場作戲。難道不成就犯了法嗎。你不用發愁。什麼都有我。走罷』。會元一面拉著他的手往外走。臉皮上似快活的樣子。國光這時心上不住的一跳一跳。那臉皮的顏色。也就一會兒紅。一會兒白。

自從他那一天跟會元出去打牌以後。總是整日整夜的吃酒跳舞場。嫖妓女。坐汽車。闊得不亦樂乎。他只知道快活並不想到什麼叫做將來的責任。他的臉皮一天比一天淡黃。父親的臉皮。也一天比一天蒼白。

『李四你跑來做什麼』國光問。

『少爺你老可憐我罷。我自從媽死了以後。手裡的錢。都用得精光。今兒特意邀王六。趙大黑。金大少。和少爺去打一場牌。現在那三位都在我家裏了。請少爺早點去入局罷』。李四一面說話。一面做出一副愁苦的神情。

『知道了。你先回去。我立刻就過去』。這時國光很有點得意的態度。

十月二十夜十二點半鐘。馬路上電燈。照得雪亮一輛油綠汽車。直行到一家大門口歇著。

『開門』。

『你是誰』。

『是我』。話未說完。那兩扇黑漆大門開了。

大庭上站着一個五十多歲的老年人。手裏拿着一支水烟袋。屋中佈滿了烟色。電燈的光照在那老人臉上。只見兩道眉毛淡得很緊。那臉上的顏色。慘淡得就像一張淺灰色洋紙。隱隱的帶着點青色。那裏生氣的樣子。越望越怕。

『國光你這夜半天在外邊做什麼。你當作我不知道嗎。你的名譽已經弄得破產了。我也曾向你說過好幾次。差不多好話歹話都說盡了。你只當作耳邊風。仍不悔改。難道不成你將來不想做個人嗎。唉我的心碎了。也只好隨你去了。上帝呀。可憐可憐我罷』。國光只是低着頭。紅着臉。一聲不響。

太陽將要落下來了。他望在窗子旁邊的一張椅上。左手托腮。望着天上。金福走了進來笑道。『上月借給你的那錢。已經到期了。請你還給我罷』。一面說話。一面笑色漸漸的沒了。

『福哥我倆都是好朋友。現在實是沒欵應付。請你等幾天罷』國光很現着慚愧的氣象。

『噯這個恐怕做不到。因爲我有一件很要緊的事情。急等着這筆欵子備用。旣然你是我的好朋友。請你幫點忙。今天湊給我帶去』。金福說話嘴裡聲音漸漸提高了。那臉色也漸漸的濃厚淺灰。漸至於黑。

後來他把手上的一隻鑽戒褪了下來。金福才笑笑的接着走了。但是他想到父親的盤問。把臉又沉着。

從前的許多好朋友。有時在街上遇着他。總把臉背到背後去。他雖沒有確實看見他們臉上的神氣。但在他腦筋裡想像着不是譏笑的樣子。也定是輕蔑的樣子。這時候他也不知不覺的臉上發了一回熱。

一天他找他的姐姐。他的姐夫同他的姐姐。正在那裏踏琴。看見他來了。也並不招呼。臉上很現出平淡的樣兒。問一兩句無意思話。那態度却十分冰冷。

一間房子裏。昏昏暗暗的裝滿了煙色。房裡的東西。也弄得七顛八倒。王樂天睡在靠窗子旁邊的一張床上。板着臉皮。一動也不動。國光直挺挺的跪在床面前。『父親兒悔改了。兒知道痛苦了。一切過去事情。請你老人家饒恕罷。父親。父親。…父親』。

『父親。兒子叫了這半天。你老人家爲什麼只是不理。兒子就有千日的不是。總是你老家的兒子。請看母親面上饒恕兒子罷』。

他回頭不看他的母親。只是不作聲。跪在一旁滴眼淚。再往後一看。房中放着一口黑漆漆的棺材。他才一驚道。『怎麼我的父親是死了』。父親呀。…父親』。

東方漸漸的放魚肚白色了。不怕冷的月亮。還未曾落下去。淡淡的光。從窗子外面直射在死人臉皮上。格外慘淡。好像秋天上的雲。又好像灰白色紙。房裡一點沒有聲息。國光兩隻眼睛死命的釘在這張灰白色臉皮上。心裡想道。這臉皮的顏色。不是去年十月廿日夜裏十二點半鐘。我父親在大庭問氣問我。教訓我時候的臉色嗎。怎麼現在緊緊的咬着牙齒。一句話也說不出呢。『一咦張會元的臉皮。是引誘我的。迷惑我的。金福的臉皮。是跟着金錢旋轉的。李四的臉皮。是漁利我的。朋友臉皮。和姐夫姐姐的臉皮。是勢力我的。只有我父親這張灰白色的臉皮。是約束我。改正我的。別人好若的臉皮。都是假的。只是這張可怕的臉皮。是真的。可憐我本來一個真▶皮。也被他們弄假了。我從今以後。就是一個無父的人了。我再想看得着十月二十日夜裡的臉皮。和睡在床上的死人臉皮。是不能够了。我的父親呀。…父…』

結論。國光一個臉皮。是從眞的變成假的。固然覺得可惜。但他肯老老實實供認不諱。還許有些眞情流露。不能當作不堪造就一流的人看待。獨怪那些不堪造就的人。臉皮已經假得不成樣子。還要大言欺人。說他是識時俊傑。尤其甚者。本來喜歡放蕩。偏要說是脫離家庭專制。本來甘居下流。偏要說是新人物。行爲同自不同。這才眞正是國光的罪人呢。

滿洲老檔秘錄（二〇）

太祖築東京城（天命六年九月）

上諭群臣曰。我國家承天眷佑。奄有遼東。然東南有朝鮮。西北有蒙古。二國皆未帖服。若往征西南之明。則遼陽城年久失修。頹廢不堪。恐貽內顧之憂。必更築堅城。留兵駐守。庶可坦然前驅也。貝勒大臣等諫曰。土木勞民。不如其已。上曰。吾今決意征明。豈容中止。汝等惜一時之勞。不圖遠大之業。善謀國者豈若是乎。其遼今新附之民築城。勿得遲誤。至於廬舍。悉宜自建。以省民力。群臣皆曰善。遂築城於遼陽城東太子河邊。建宮室。遷焉。名曰東京。

達爾漢納賄受罰（天命六年十一月）

督堂達爾漢侍衛在遼陽納諸貝勒賄。經其弟達爾泰首告。命將其至瀋陽以來按職計賞之品并所納貨賄。一併沒收。以三之一賜首告者。餘以賜督堂總兵副將參將遊擊等官。革達爾漢侍衛督堂之職。貶爲三等總兵。命嗣後不準進言。又因濟爾哈朗寨「寨古岳碩託」等四阿哥。昏夜餽金。行同婦人。命衣以巾幗釵裙。盡埋爲牢。羈禁三晝夜。上親往其地呵責之。乃遣釋令歸。

太祖諭朝鮮擒獻毛文龍（天命六年十二月）

上諭。明人聚十三省之兵。以與我戰。尚不能勝。朝鮮王袒護一毛文龍又何益哉。朕體上天好生之德。不遽怒於他人。汝若擒獻毛文龍。則我亦釋爾之元帥。如此則汝與明斷絕矣。若不獻毛文龍。則俟明春汝所受之援。必有更甚於毛文龍之援我者。汝何故不知再思。竟聽人唆使。拒絕良言。吾窃怪焉。自我與明興師以來。迄今四年之久。吾常使人以委婉之詞致書於朝鮮王。而朝鮮王無一善言相報。須知汝若仍以明爲父母之國。而不肯與之斷絕。則明人能勝汝固幸矣。其如聚十三省之兵尚不能勝我何。邇邊境漢人詭作朝鮮裝。渡江而逃。多有幸免者。汝務將我逃人悉數縛獻。幸勿違。致貽後悔。

太祖諭衆漢官（天命七年正月）

上御殿諭衆漢官曰。朕曾命爾等將歸降之漢兵皆遣還其本土。爾以爲如果遣還。歸後停援敵兵何用。乃期期以爲不可。但爾等往新商愛哈之時。帶領數萬人。旣不能充兵。又不顧工作。千百人中亦未有一工作之人。豈非因不遣還而生怨艾之故乎。河東人數數萬。爾等又受其財賄。不令治田。爾等以漢人之事。不務朕干預辦理。讓之爾等。爾等又不願辦理。朕辦理之意爾等又不依從。均致國事廢弛。豈可長耶。或者爾等在河西爲安。不爲朕充兵工作。而故意遲慢以恐朕耶。撫順額駙西烏里額駙身爲朕婿。情同半子。諸貝勒之宅院未嘗積有草料。而爾等之宅院。所積草料。盡免賦稅。夫草料其易見者也。至於金銀衣物。朕所賜者何可勝計。朕如是恩養。猶不知明白辦事以圖報。一味受賄誤國殃民。朕責爾無益。而今而後不復信爾漢人矣。

小說

巖窟島伯爵（二〇〇）

法國大仲馬原作　儒丐穆辰公意譯

第二十三章

伯爵見說、並無何等驚怪之狀、依然很鎭靜的問汪八說、那麼這兩個死囚、都是你的部下麼、汪八說、不是、那一個聽說是個某寺院的小使、其人非常凶惡、小時因無人養育、便捨在寺裡、那寺裡長老、便如自己兒子一般、將他養大、不想此人不知報恩、反將寺裡長老殺死、所以認爲大逆不道、處以極重的死刑、說是將他凌遲處死呢、此時佛郎特在暗處聽說有這樣凌遲寸斷的死刑、急發愁得抖顫起來、他也聽說過伊大利是有這樣的刑罰、只是不曾見過、不想此次莚會、却遇了執行這樣酷刑、這時又聽那伯爵說、是麼、這樣看來、此人未免萬惡了、把父親一般的恩人殺死●而且又是一名僧侶、將他寸斷、可謂咎有應得了、但是俠奴是怎個人呢、是不是也照那人一樣凶惡、汪八見說、辨解着道、俠奴不是那樣的人、他的膽量極大、但是始終不曾殺過一人、所以這次處刑、僅僅梟首、並不是凌遲、雖然刑罰不同、但是一樣喪了性命、若是俠奴這樣的漢子、看着他受刑而死、未免可惜、怎的救救他纔好、伯爵見說、略一沉吟道、怎樣救他好呢、汪八道、我打算聚集部下二十人、各帶短刀、闖入法場、殺死僧子、劫去俠奴、想那呆鳥般的政府、雖有官兵、亦未必追趕得上、那時只求伯爵、把快船停在秘密所在、收容我們、就算沒事了、不知此計若何、還求伯爵指教、伯爵見說、忙道、這却使不得、那行刑官人、也是他們的職責、並不是他們故意殺人、你若這等胡爲、到起法場來、我可就不敢與聞了、你要知道我申居八特的爲人、若商量救人、我便樂意幫忙、若是意圖殺人、而所殺的又是不應該殺的人、那是不能容許的、佛郎特在暗陬中聽得伯爵這樣光明磊落的話、不覺心中暗暗感佩、這樣看來、此人果是以救人爲樂事、決其不是幫助罪人惡意爲非的、再說他的救人意旨、也要問問那人可救不可救、並不是沒有分別的、並且自行道出申居八特的姓名、更是那巖窟主人本身來到此間無疑了、但是他這伯爵又是由那裡得來的呢、難道是一般山賊、因爲感激他的恩惠、隨便進奉的尊稱不成、（未完）

閒話

懷述（四）（憨憨郎）

學問無止境。活到老。學到老。死了爲止也。無論何人。則不能謂自己學問。已經滿足。若自謂學問已經十分到家者。眞大不可也。孔子曰。我非生而知之。亦意在使後人之力學而已。而亦不欲後人自高其學問身分也。何况吾人之學問。並未到家乎。且學問之道。不僅讀書而來。亦包含經驗閱歷諸般要素。才學識。缺一不成也。而經驗閱歷一切。亦不可少也。以康南海先生。才力之大。經驗之深。識見之遠。學業之富。其生存時。國人對之。尚多有非議者。吾人自視比康先生何如。以言舊學。無康氏科舉之功名。以言新學。無康氏變法維新之卓見。以康氏之學問資格。尚不能容於任何方面。吾人之學。果倘高於康氏乎。吾人過林。不知樹名。樵夫知之。我師也。吾人臨水。不知魚名。漁人知之。我師也。世界之大。學問前途。正如茫茫大海。明乎此。則知我之學。不過倉中一粒耳。虛心求之猶惟恐不得其萬一。足了二字。眞不敢說也。

▲糟朽論（吳雅彬）

現代之學者。對於孔子。肆然羣而攻擊之。詆毀之。辱罵之。排斥之。推廢之。下非投石。惟恐不力。一似現在之黑暗罪惡。皆是出於孔子之所手造。若不滅此。勢不足以謀朝食者。但以吾觀之。仲尼之德日月也。縱如溥儀之被逼出宮而不獲其血食於黨國。然亦不過曰『不曰堅乎。磨而不磷。不曰白乎。涅而不緇』或更曰。狂匡人其如予何？』更或率其弟子。棄桴浮於海。本其有教無類之大同主義。周歐美而遨遊之。亦未可知。毀之廢之。庸何傷？（未完）

劇談

▲說雙搖會（冷佛）（五）

在先爲姿。還知道女紅爲重。像雙搖會戲上。在兩個玩笑旦出場之時。各人都拏著活計。當場作針線。可見當時。雖形容闊闊的家庭。還皆以女紅爲重呢。

誰想如今。女權可眞的澎漲了。爲人妻的。更不必說。日日是游手好閒。流連放蕩。什麼叫女子職業。那又叫縫聯縫補。從幼小學校時。就根本沒學過。頂大的能力。會用著外國毛繩兒。織個帽子。或織個襪子手套兒。作一件衛生衣。此猶就女學畢業。有程度的女子而言。若再是轉變的太太。唱戲的女伶。自幼的習慣已成。就活到白了頭髮。拄了拐杖。也還是幼時習慣。至死也不作活計。試問要居家度日。永遠的不改客派。還能够好的了嗎？

在富貴者。萬不理會。一來有的是造孽的銀錢。除是窮嘍就是玩兒樂。二則也別無家政可言。除是哄騙老爺。何日一樂。終天就以爲麻雀牌。算爲正課。稍一不適。就立刻仕醫院。至問是什麼病證。要依著記者診斷。多半是飯撑的。財燒的。設如是中產階級的人家。或沒有餘錢的人家。也就是步喫一頓飯的事情。准能了事。唯因富貴。那錢都來得容易。所以也去的爽快。（未完）

談叢

▲假鬼（李文波）

孫發徐滿人。家酷貧。時屆臘殘。偶步于市。見童叟購買年物。紛還不絕於途。自羞不克與共。咨嗟而歸。因謂妻曰。今見市上人。都有除舊氣象。咱家依然冷落。將奈何。妻乏計。亦惟欷歔而已。孫沈思良久。喜曰。吾有策矣。妻問爲何。孫曰。如此如此。妻不甚可。已以策尙。欲一試爲快。泊夜闌。乃扮鬼面。髮髮鬅鬙。手執短索。逕投隣郵而去。旣至。踰垣入。顧洪年室。顧恍惚似一人入。舉目方闚。一巨鬼也。大懼。以被覆首。踴跼不敢伸。孫曰。汝作喪德事。尙不自知。冥王震怒。命緊陰曹隸來提汝耳。速從我往。否則縛繫汝矣。顧益懼。哀聲求宥。願以五十金贖罪。孫不可。敢促之。顧益至百金。孫曰。吾固欲不逮汝。第恐冥王弗允。今爾旣懺悔。並以錢贖罪。金可賜我。待吾爲汝說之。顧出禍底。取百金。授孫。孫雀躍而出。既久。顧昂首出闚。知鬼已去。仍懼其復來。因就別榻囑家人擁門葵坐。伺鬼來。咸唯唯應命。迨東方旣白。鬼亦未至。家人始散。顧思必蒙冥王兒諸。心漸安復。先是顧之子婦俞氏。姿容姣好。顧憐其孅而强汚之。婦媿。食砒死焉。故孫以此嚇顧。孫旣得金。乘步而歸。抵家。佯爲妻曰。吾計亦左矣。幸吾奔得速。否則即被人拏獲。奚如不爲之善。妻曰。吾固知不能奏效。君欲行之。妾奈何哉。孫不語。須臾由懷中出其金。儼然曰。此何物耶。吾固紿爾。卿以爲碻矣。妻亦不與辯。遂寢。詰朝。孫亦赴市。應購盡購。新年中食甚豐。知者皆狐疑。或言顧家事爲孫所作。孫悉懼官捕訊。乘夜挈其妻潛逃。不知何揭。顧聞之。始悟鬼爲孫耳。深惜失金。雖噬臍亦无及矣。

或論曰。孫因貧巧施詐計。顧。一舉而得。固爲不易。然非紿顧其誰肯與。顧以喪德。捫心而有媿。故假者爲眞。非其駭也。

廣告

出賣火礳廣告

啓者本公司經股東議決機汽房產全盤出兌望實業家幸勿失此良機願買者來本公司面議價目格外便宜 本公司優點新換最新式鍋駝機每日製麪粉一千六百 甫自築輕便鐵道直達車站 哈綏路海林站 毓順合麪粉公司啟

樓房出租

本宅在商埠地八緯路築樓房十餘座均單門單院樓內房間十餘間皆帶浴室自來水電燈室院內傳達電車室廚房廁所 房間格外潔雅租價特別從廉有願租者請至商埠地八緯路王宅賬房接洽 森立堂主人啓

山西會館聲明

逕啓者茲因本會開設之晉源當今屆結賬之期內部諸待整理經事會議決定於三月三十號開股東會議因有要事相商至期務望各股東親臨討論一切莫悞爲荷如有要事不克親至者或派代表或是通信均可過期不候特此登報奉聞

遼寧大北關本會館謹啓

海城東華瓷業股份有限公司續增股本廣告

本公司開辦以來現届二週 在遼寧農礦廳註册以資保護 業財政廳免稅以示提倡敝公司所出瓷品 非常優良瓷質堅固油色光華營業前途日見發達瓷品一宗爲人生日用必需之品查我東省人民約六千萬衆所用之碗計得六千萬個鉼飾品尚不在內而敝公司常年所造僅三百萬個補給社會總在少數餘者東洋瓷品充斥市面金錢流入外人之手不可勝計而我所製瓷品尚不敷社會之所求爲能抵制外貨以塞漏巵敝公司同志等會議表決續增股欵以資大肆擴充達到大瓷業王莪而希眞正挽回利權補助國家及社會之應用望我愛國民家有志實業同胞們不可失此機會有志願投股者本公司極端歡迎爾章函索即寄恐未週知特登廣告

廣告聲明更正

逕啓者頃讀上月二十八日貴報新聞欄內載據稱清河門外卓新徵收捐局長到差以來橫徵暴斂並科罰商號大洋一萬三千餘元經會長安福林張品三過付等語聞之不勝驚異會長等以事體重大並有連帶關係除局長自到任以來爲整頓稅收所罰各商俱皆容心偷漏均是違章科罰隨時開有罰金證書交給各商收執並無苛罰情事實其中不無誤會之處事關名譽特此聲明更正敬請貴報大主筆台鑒 義縣清河門 正會長安福林 副會長張品三

聲明遺失作廢

敬啓者商號於十八年十二月二十六日晚敝少東劉春榮作故將原買到王子斌領名坐落珠河縣三道街九十二號街基照委任會收據乙張生前不知遺失何處特此聲明遺失嗣後無論落於人之手概作無效 珠河縣 天興東 謹啓

鳴謝大連火災海上保險公司賠欵迅速廣告 敝公司有萬國牌儀重汽車一輛於二月十五日寄宿公主嶺大和町大滿洋行內詎意是夜竟遭回祿全車焚燬僅餘車身幸事先在該公司保險當經該公事後承公主嶺代理店大日靖太先生據實報告總公司由室重夫先生及長春出張所細井研智先生同蒞火場調查屬實立即照數賠欵毫不遲延更無勒索情事足見該公司營業職員信用昭著作事不苟敝公司感無以報謹登報端以鳴謝忱並爲各資產家作爲介紹焉 公主嶺東明長途汽車公司啓

市房出售 敬啓者 爲敝號在三岔河東街路北有門市洋瓦蓋房八間後廈七間東廂洋瓦蓋房九間正房五大間井泉一眼俱在其內至於建築異常堅固設備整齊一併廉價出售如有願買者請至十字街路北同興德接洽可也特此聲明 三岔河 同興德 謹啓

緊要聲明請看奇特新聞

寒門不幸先父先兄李凱綸字伯言年前由眼疾經利亞藥房俄醫生注射藥針隨即轉爲精神病於本年夏歷正月廿五日作故於途中第一科長差次廿八日同家嫂母等扶柩回原籍因整理家務並擇日安葬等手續乃家嫂母忽於本月九日私自潛逃隨即撿點錢欵股票地照等物竟而一併丟失究竟家嫂母席捲而逃抑早日丟失殊難懸揣然有情可疑再伊從此與家庭脫離關係抑有別情走時既未通知走後又未追蹤延遣此大故現未發喪方寸已亂今又有此特變思唯再四惟有暫爲發喪然恐家嫂母攜此股票地照有抵押變賣情事一面遣人追詢爲此登報聲明將來奉天開原濱江各儲蓄會之股票以及海龍城東半心頂子城北二道崗子之兩張地照無論落於中外人之手有指照借錢或變賣等情概作無效除候治喪後逕赴各儲蓄會及海龍縣署聲請補發新地照新股票外特此登報聲明 河北省臨榆縣公民故李凱綸之胞弟李廷綸 子李毓琪

再啓者家嫂李闞氏年四十九歲係先兄之續絃先兄只毓琪一子 李廷綸特又聲明

陰陽合歷時憲書

希望陰陽合歷時憲書者鑒

有希望得陰陽合歷的時憲書的諸君 請通信

大連沙河口元町一二二

廣文化社

即寄時憲書不悞 每本請寄日本郵票十錢 或中郵票一角五分 如係限吉黑省用之郵票須三角 郵費不要 書存無多 謹啓

大連 營口 奉天 安東 長春 哈爾濱

硫化料染、硫化曹達、工業藥品、各種販賣、

三井洋行

遼寧商業銀行滙兌存欵廣告

本行經理津各埠銀洋滙兌額外公道並收存欵分活期定期如活定期訂存現大洋金票一年按月利息一分九個月九厘六個月存厘三個月六厘存活期現大洋按月息四厘金票月息三厘此項八期存欵隨便支用如存奉票鈔票哈洋定期活期所有利息隨時核議以上均以千元起碼如有大宗存欵尚可雙方參酌市面金融緩急格外從優本行信用當爲各界所嘉許如蒙惠顧不勝歡迎

遼寧大西門裡商業銀行謹啓

電話 中六百十五 六百二十五 日二千四百零八號 二千五百四十五號

恩同再造

鄙人於民國十三年時身染一種梅毒症當時雖已治癒但因其根未除每逢春天必然復發一次而於去春病勢加重二腿疼痛動轉艱難 稍輕入夜更甚竟臥床二月有餘飲食漸漸減少各處聘醫調治不見絲毫功效自思之將來必作成廢人也幸蒙呼海路王少元先生介紹道外八道街何子範醫士處調治打針服藥僅十餘 諸症痊癒此不幸之幸也當時雖癒仍慮其再發爲知今春並未復發身体非常強壯如此可証明該院之醫藥非凡凡者可比也感謝之餘無以爲報茲將經過之情形並照片一張登諸報端一爲感謝子範醫士之大德二爲介紹患花柳病者諸君速往求診免受無限之苦也

哈爾濱道裡德順長劉志民謹啓

乳

此爲下奶藥名曰人造乳 連服兩瓶後母子不愁奶

每瓶現大洋壹元 每打現大洋拾元

各埠藥房均有經售

遼寧永年西藥房監製發行

（8）

藤田洋行

合名會社 奉天浪速通

工業用 礦業用 農業用 家庭用

各式崩水 消防用 救火用 水龍頭

鐵管子 水龍帶 俱全

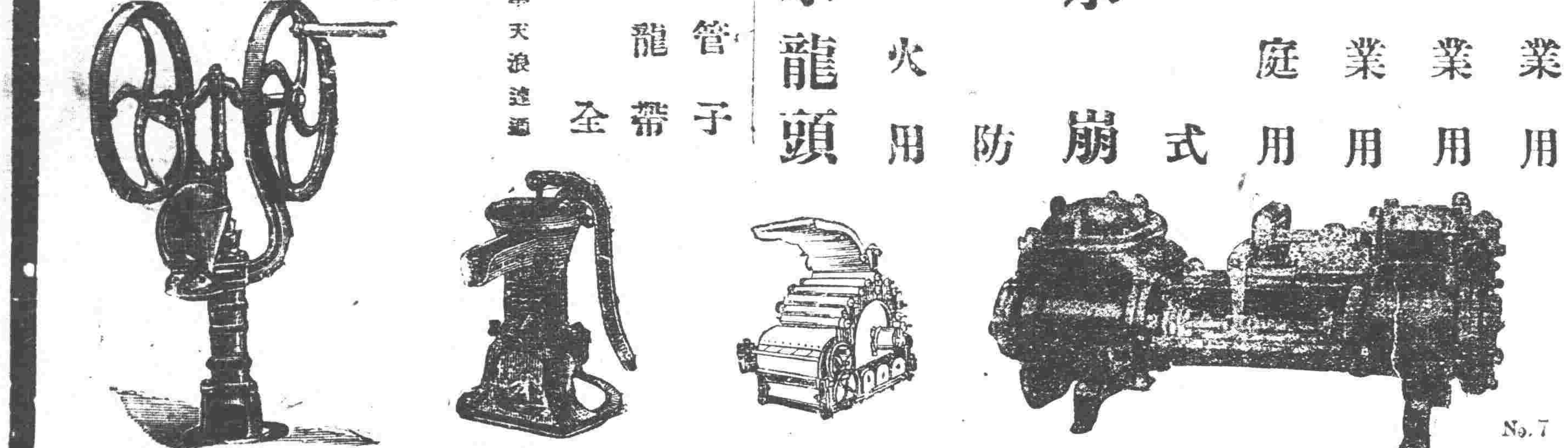

No.7

新到現貨特別減價

軍用呢 軍用洋毯 軍用金庫 禮服呢 大衣呢 磅秤 洋鎬 鐵筋 洋鍬 自轉車

「德國貨」

「代理東京電氣會社」

建築材料 各種電料

遼寧丙寅公司

育腎賓

●●補腎壯陽 ●●功效非常 ●●除痿早洩 ●●服之爲最
●●夢遺滑精 ●●第一奇方 ●●腎虛腰痛 ●●轉弱強
●●白濁淋濁 ●●因色所傷 ●●添精種子 ●●益壽延年

▲政府化驗許可 ▲各處官廳立案

▲第一老牌 ▲補腎聖藥 **育腎賓**

定價每盒現洋一元二角 六盒現洋六元

主治

先天不足 後天虧損 青年早婚 房勞過度
夢遺滑精 腰膝背痛 四肢無力 陽痿不舉
舉而不堅 交不耐久 房事早洩 精液缺乏
子嗣艱難 腎囊潮濕 夜多小便 精神不振
頭暈目花 心跳耳鳴 夜不安眠 飲食無味
飯量大減 諸虛百損 勞傷咳嗽 日久白濁

人之生也○未有斯身先有此腎也者乃先天之源○五臟之本○主於藏精是爲作强之官○故腎氣充足則身體強健○若青年早婚老年虛弱○爲情慾所累或手淫或思慮過度○則腎經衰弱○以致夢遺滑精陽痿不舉○交合不歡臨房畏縮精關不固交不耐久等症生焉○果不藉藥力以營養補救○則後患何堪本行有鑒及此 特製育腎賓聖藥○專醫腎病此藥能滋陰補腎壯志安神開胃健脾却病養身○凡男子陽關不固交不耐久等病○服後精神倍增陽道雄健此藥性質和平○四季可服○絕無發熱上火之弊屢蒙歐美各大醫學博士推獎贊許○認爲補腎之第一良藥○又經北京內務部化驗立案○育腎賓品名備案專用以防假冒○無病常服能令精神充足 飲食加增○滋潤肌膚○美容顏壯筋骨○補益陰堅陽道○添精益髓○種子廣嗣○永保健康○終身無虧腎陽萎之虞凡由腎虧後所得各症○服此藥均有特效○服一盒有一盒之效服一打有一打之能却病延年○堪稱第一無二之聖藥也○非普通市售之興奮宣淫遺患諸藥 可比○幸祈注意總發行哈爾濱道外十五道街金勃先藥房

男女結婚以後定然生子此天地間之至理也但 往往有婚後數年其妻子仍未受孕者推其 原故不能 盡咎 婦人實 由男子之精氣虛損所致故雖三妻四妾亦終伯道無兒凡女子之能生育 亦全賴乎經血調和方能有子往往世間男子身體極 壯而娶後終不能喜者 見此則由於女子之經血不調或子宮寒冷而不能受孕以上二者均非家庭之福 **育腎賓**爲補腎之聖藥非同凡品性既不寒不熱而功能養陽滋陰提陽固本有病治病無病養身凡患 腎虧（陽萎）（夢遺）（滑精）（腰膝背痛）（子嗣艱難）以及（青年早婚）（房勞過度）（見色即洩）（下元虛寒白濁淋濁等症服此育腎賓聖藥自能 添精種子益壽延年老年服此復青春少年服強精健腦如 君不信請試便知 也本藥房經傳之

●女子患病請用本藥房世傳經驗特效之婦科三寶調經養血丸 **紅緞子仙膏** 帶藥暖宮丹以及 此膏專貼婦女瘀寒白帶蓄治精血不調倘患子宮寒冷經來腰腹疼痛或經來先期而至或後期而來經閉經枯乾血勞症白淫白帶久不受孕屢患小產等症均 有特效內服調經養血丸兼用帶藥暖宮丹無不立起沉疴真婦科聖藥也

婦科三寶

紅緞子仙膏 帶藥暖宮丹 調經養血丸

以上婦科三寶係金勃先大醫生家傳秘方經驗數世活人無算紅緞膏專貼婦女經血不調月經超前錯後赤白帶下淋漓崩漏經行腹痛色氣不正腰腿酸痛子宮寒冷下部抽痛久不孕育屢患小產經閉經枯乾血癆症面黃肌瘦 少食無眠午後發燒肺癆咳嗽心跳心忙無論如何 難治之症或經多醫不效者將仙膏貼肚臍一張百病俱消無病貼常此膏舒筋活血追風散寒種子調 經可登壽域誠聖藥也內服調經養血乃善治氣血虛弱腹中癥瘕痞 塊肚腹疼痛四肢倦怠骨蒸發熱氣短咳嗽以及婦 女百病無不藥到病除大有起死回生之效凡婦女患病無論輕重早有新得 如能外貼紅緞子仙膏內服調經養血丸則百病若失氣血充足 身體康健可得家庭中樂趣也紅緞子仙膏定價大貼現大洋四元中貼兩 元加料每貼六元仙膏現收半價調經養血丸 一料現大洋四元凡買紅緞子膏一貼者奉送帶藥一付 哈爾濱道外十五道街金勃先藥房啓

●育腎賓及婦科三寶紅緞子仙膏代理處列下●

遼寧 大成藥房　遼寧 震泰報館　遼日站 恒濟堂　安東 德順成　大連 華泰藥房　大連 德記全棧　公主嶺 三合公　四平街 天德堂　開原 德祥厚　開原 同源廣　開原 德泰臨　鐵嶺 福合盛　遼陽 義和堂　千金寨 德泰興　千金寨 信仁堂　千金寨 崇盛泰　本溪 春興堂　鳳城 大德堂　普蘭店 康德記　普蘭店 志義成　金州 志義成　洮南 和發順　洮南 義和堂　洮南 德隆仁　洮源 永茂元　遼源 德泰順　通遼 大來當　通遼 德聚成　開通 德泰厚　吉林 東升逢　吉林濟 生藥房　遼寧大 生藥房

吉林 文生堂　長春 中西藥房　長春 耀延藥房　長春 長生藥房　營口 洪春堂　營口 中西藥房　黑山 會增盛　黑山 裕和堂　法庫 永盛德　錦縣 延壽堂　錦縣 福陞永　錦縣 天生堂　西豐 東順興　東豐 積盛隆　西安 積盛壽　山城子 永和盛　海龍 復興久　新立屯 德慶昌　新立屯 慶泰昌　彰武 德源久　義縣 永聚增　錦縣 同盛居　北票 福聚祥　北票 厚德福　朝陽 廣潤藥房　滿[illegible]子 廣生永　北鎮 同德藥店　北鎮 同生藥店　江省 德泰盛　江省 育生堂　江省 中西藥房　濱江 同昌藥房

雙城 世昌增　海倫 久遠長　張家灣 德泰增　農安 德泰增　德惠 萬增慶　扶餘 慶昌福　大賚 增順興　賓縣 榮陞久　榆樹 延益堂　五常 福聚長　佳木斯 大德堂　海倫 錦和長　海倫 錦和盛　綏化 錦合隆　海林站 文成藥房　筱綏芬 福增泰　寧安 大和堂　綏化 和發東　下九台 世德長　一面坡 德和鈺　盤石 福興順　新民 永成公　阜新 長盛鑫　阜新 泰春源　平泉 蒲盛永　[illegible]泉 永義堂　遼中 慶昌隆　凡泉 順盛福　拜泉 世一堂　塔子城 增順玉

拜泉 錦和盛　呼蘭 德興恒　克山 德興祥　嫩江 裕順恒　訥河 德泰盛　訥河 錦和盛　訥河 華美益　泰來 同和興　泰來 和發藥局　依安 興發同　海倫 久遠長　綏稜 東發徐　慶城 和盛興　海倫 和發恒　嫩江 蘊萃藥房　青岡 慶成祥　鎮東 德益仁　瞻榆 德益恒　開魯 泰和祥　凌源 裕盛號　西集廠 和發福　集廠 長發藥店　巴彥 長發藥店　昂昂溪 育升慶　海拉爾 洪順堂　熱河 至富興　凌源 萬育堂　烟筒山 廣春藥房　哈爾濱 春和堂　阜新 春芝堂

▲須有強健父母

▲方有強健子女

世有強健之父母．然後有強健之子女．設或爲父母者．因腎部虛弱．以致常患骨痛腰痠．遺精便濁等病．每多嗣續無望．即幸而得之．其不羸弱夭折者．幾何哉．是補腎健身．爲父母之天職．

第威德補腎丸

專治 腰痠背痛 風濕骨痛 筋骨疼痛 遺精便濁 以及 一切便溺症等

▲各大藥房均有出售

東三省獨家經理 營口源來盛洋行

流水不腐戶樞不蠹

流水不腐戶樞不蠹蓋常動也物猶如是人更可知故便秘爲百病之源因其停滯體內活囊之機能使腸胃發腐血液受毒故也清導丸解除便秘和胃平肝使身體長如流水之不腐戶樞之不蠹是匪特去病而延年也

山西徐溝縣南尹村張君守正云「鄙人常患便結五六天走動一次非擠按良久不克便下實深痛苦後服清導丸數次始能按時如廁身體亦較前爲佳」云云

清導丸凡經售西藥者均有出售或直向上海江西路六十號韋廉士藥局函購每瓶六角六瓶三元郵力在內郵票收用

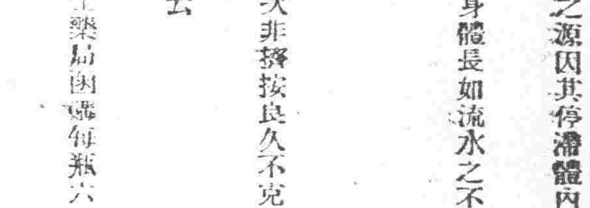

南滿鐵道

站	時刻
大連開	[illegible]
周水子	[illegible]
金州	[illegible]
普蘭店	[illegible]
瓦房店	[illegible]
熊岳城	[illegible]
大石橋	[illegible]
海城	[illegible]
湯崗子	[illegible]
鞍山	[illegible]
遼陽	[illegible]
蘇家屯	[illegible]
奉天	[illegible]
鐵嶺	[illegible]
開原	[illegible]
昌圖	[illegible]
四平街	[illegible]
公主嶺	[illegible]
長春到	[illegible]
長春開	[illegible]
公主嶺	[illegible]
四平街	[illegible]
昌圖	[illegible]
開原	[illegible]
鐵嶺	[illegible]
奉天	[illegible]
蘇家屯	[illegible]
遼陽	[illegible]
鞍山	[illegible]
湯崗子	[illegible]
海城	[illegible]
大石橋	[illegible]
熊岳城	[illegible]
瓦房店	[illegible]
普蘭店	[illegible]
金州	[illegible]
周水子	[illegible]
大連到	[illegible]
奉天開	[illegible]
奉天到	[illegible]

每份現洋五分 每月現洋九角 外埠連郵價目